Пролетарии всех стран, соединяйтесь!

ГЛАВНОЕ АРХИВНОЕ УПРАВЛЕНИЕ НКВД СССР

КРАСНЫЙ АРХИВ

ИСТОРИЧЕСКИЙ ЖУРНАЛ

ТОМ ШЕСТОЙ
(ДЕВЯНОСТО СЕДЬМОЙ)

1939

ГОСУДАРСТВЕННОЕ СОЦИАЛЬНО-ЭКОНОМИЧЕСКОЕ ИЗДАТЕЛЬСТВО
МОСКВА 1939

ВОЖДЬ НАРОДОВ

Поучителен и прекрасен полный тревоги, забот и борьбы жизненный путь товарища Сталина. С ранних юношеских лет он — борец за дело партии, за дело рабочего класса, за дело трудящихся. С того момента, когда товарищ Сталин познакомился с великим учением Маркса и Энгельса, он стал пламенным его пропагандистом, защитником творческого революционного марксизма. С того момента, когда он познакомился с гениальным продолжателем дела Маркса и Энгельса — с Лениным, он стал столь же пламенным марксистом-ленинцем. Во второй половине 90-х годов и до сегодняшнего дня товарищ Сталин всегда неизменно в передовых рядах мировой партии коммунизма. Он — верный ее знаменосец, он — славный организатор и строитель мировой большевистской партии, он — неустрашимый ее борец. Начиная с конца 90-х годов, вместе с Лениным, всегда по одной дороге, никогда не сворачивая с этого пути, идет товарищ Сталин. Подвергаемый непрестанно преследованиям царизма, бросаемый из одной тюрьмы в другую, снова и снова гонимый в далекую ссылку, товарищ Сталин неизменно возвращается к своему боевому посту.

Товарищ Сталин руководит подготовкой партии к октябрьскому штурму. Он организует победу Октябрьской социалистической революции. Он вместе с Лениным строит новое социалистическое государство. Он грудью своей защищает его на всех фронтах. Он вместе с Лениным строит III Коммунистический Интернационал. Он защищает его от всех оппортунистов, от всех врагов марксизма-ленинизма. Он — вождь великого международного союза коммунистов всех стран. Он — любимый вождь народов.

Он всегда держит боевое идейное оружие наготове. Он оттачивает это оружие и учит нас умело пользоваться им. Он вместе с Лениным и самостоятельно разрабатывает великое учение марксизма-ленинизма, как руководство к действию. Национальный вопрос; вопрос о победе социализма в одной стране; о роли советов; о государстве при социализме в капиталистическом окружении; о диктатуре пролетариата, как орудие в борьбе за коммунизм; о социалистической индустриализации страны; о ликвидации кулачества, как класса; о коллективизации сельского хозяйства; о воспитании социалистических кадров; о народной социалистической интеллигенции,— все эти и многие другие важнейшие вопросы теории и практического осуществления коммунистической программы разработаны были товарищем Сталиным.

Замечательный большевик Сергей Миронович Киров, чья жизнь была оборвана предательским выстрелом троцкистских бандитов, на V Областной Ленинградской конференции в 1934 году говорил:

«Трудно представить себе фигуру гиганта, каким является Сталин. За последние годы, с того времени, когда мы работаем без Ленина, мы не знаем ни одного поворота в нашей работе, ни одного сколько-нибудь крупного начинания, лозунга, направления в нашей политике, автором которого был бы не товарищ Сталин, а кто-нибудь другой. Вся основная работа — это должна знать партия — проходит по указаниям, по инициативе и под руководством товарища Сталина. Самые большие вопросы международной политики решаются по его указанию, и не только эти большие вопросы, но и, казалось бы, третьестепенные и даже десятистепенные вопросы интересуют его, если они касаются рабочих, крестьян и всех трудящихся нашей страны.

Я должен сказать, что это относится не только к строительству социализма в целом, но и к отдельным вопросам нашей работы. Например, если взять вопросы обороны нашей страны, то надо со всей силой подчеркнуть, что всеми нашими успехами, о которых я говорил, мы целиком и полностью обязаны Сталину.

Могучая воля, колоссальный организаторский талант этого человека обеспечили партии своевременное проведение больших исторических поворотов, связанных с победоносным строительством социализма». (Из доклада товарища Кирова на V областной и II городской партийной конференции, 1934 г.).

Вот почему так велико влияние товарища Сталина, велика его роль в борьбе за коммунизм. Вот почему так глубока любовь к нему партии, комсомола, трудящихся СССР и других стран.

В пятидесятилетнюю годовщину товарищ Сталин ответил на многочисленные приветствия со всех концов мира: «Можете не сомневаться, товарищи, что я готов и впредь отдать делу рабочего класса, делу пролетарской революции и мирового коммунизма все свои силы, все свои способности и, если понадобится, всю свою кровь, капля за каплей». И все знают, что эти слова — из глубины сердца товарища Сталина.

С глубокой преданностью партии, Ленину, Коммунистическому Интернационалу, с глубоким знанием теории марксизма-ленинизма товарищ Сталин сочетает большой организаторский талант, дающий ему возможность охватить сложнейшие вопросы, сделать их наиболее понятными, простыми, близкими. Товарищ Сталин, как и Ленин, владеет в совершенстве искусством делать теорию марксизма-ленинизма достоянием миллионов.

К этому надо добавить величайшую личную простоту товарища Сталина и скромность во всем — в одежде, в образе жизни, в потребностях, в отношениях с людьми. Эти качества, украшающие большевика, товарищ Сталин прививает всем членам партии, комсомолу. В духе этой скромности он воспитывает всех нас.

Товарищ Сталин написал немало книг — и книг замечательных! Многие из них являются в марксистской литературе классическими. Но

когда его спросили, кто он, он ответил:— «Я только ученик Ленина и моя цель быть достойным учеником его». (Анри Барбюс, Сталин, изд. «Художественной литературы», 1936 г., стр. 349).

Товарищ Сталин любит молодежь, любит детей. Он постоянно заботится о молодежи, о ее коммунистическом воспитании, о ее здоровье, физической закалке, о том, чтобы вырастить знающих, образованных, честных, стойких борцов за коммунизм. Своим ростом, силой своего влияния комсомол в значительной степени обязан товарищу Сталину. Вот почему молодежь, вот почему дети любят товарища Сталина, как своего лучшего друга, отца, учителя, товарища.

Товарищ Сталин сам работает необычайно много. Вряд ли можно найти другого человека в нашей стране, который работал бы так много. Он нередко работает до 4-х часов утра и позже. Круг интересов его безграничен. Для дела народа, для победы коммунизма он не жалеет своих сил, как не жалел своих сил В. И. Ленин.

Анри Барбюс, написавший книгу о Сталине, дал замечательный портрет товарища Сталина:

«Когда проходишь ночью по Красной площади, ее обширная панорама словно раздваивается: то, что есть теперь — родина всех лучших людей земного шара,— и то архаическое, что было до 1917 года. И кажется, что тот, кто лежит в мавзолее посреди пустынной ночной площади, остался сейчас единственным в мире, кто не спит; он бодрствует над всем, что простирается вокруг него,— над городами, над деревнями. Он подлинный вождь, человек, о котором рабочие говорили, улыбаясь от радости, что он им товарищ и учитель одновременно; он — отец и старший брат, действительно склонявшийся надо всеми. Вы не знали его, а он знал вас, он думал о вас. Кто бы вы ни были, вы нуждаетесь в этом друге. И кто бы вы ни были, лучшее в вашей судьбе находится в руках того другого человека, который бодрствует за всех и работает, человека с головой ученого, с лицом рабочего, в одежде простого солдата» (А. Барбюс, Сталин, изд. «Художественной литературы», г. Москва, 1936 г., стр. 351—352).

Сталин помогает нам овладеть искусством государственного управления и умением работать. Один из важнейших признаков этого уменья — связь с массами. Товарищ Сталин дает нам совершенный образец отношения к массам, связи с ними. Он не только учит эти массы, он сам учится у масс. И связь с массами товарищ Сталин считает лучшим признаком настоящего большевика. Вместе с тем эта связь с массами, эта близость к массам ничего общего не имеет с подлаживанием к ним.

Принципиальная непримиримость товарища Сталина,— одно из важнейших качеств большевика, является важнейшим орудием большевистского воспитания. Товарищ Сталин учит нас этой большевистской непримиримости к малейшим попыткам исказить, извратить учение марксизма-ленинизма. Он воспитывает нас, как и В. И. Ленин, быть непримиримым и беспощадным ко всем врагам коммунизма.

Товарища Сталина в песнях народов певцы сравнивают с заботливым садовником, который любит свой сад, а этот сад — человечество.

Самое драгоценное, что есть у нас в обществе — это люди, это кадры. Заботу о людях, заботу о кадрах, о живом человеке,— вот что ценит народ в Сталине,— вот чему мы должны учиться у товарища Сталина.

Постоянная работа над теорией марксизма-ленинизма выковала у товарища Сталина способность глубоко анализировать сложные общественные явления, способность предвидеть события. Чувство нового у товарища Сталина необычайно сильно. Поэтому товарищ Сталин дает нам образец большевистского предвидения, ибо без такого предвидения нельзя руководить, нельзя направлять большой советский корабль.

На предвыборном собрании избирателей Сталинского избирательного округа города Москвы 11 декабря 1937 г. товарищ Сталин говорил:

«Избиратели, народ должны требовать от своих депутатов, чтобы они оставались на высоте своих задач, чтобы они в своей работе не спускались до уровня политических обывателей, чтобы они оставались на посту политических деятелей ленинского типа, чтобы они были такими же ясными и определенными деятелями, как Ленин, чтобы они были такими же бесстрашными в бою и беспощадными к врагам народа, каким был Ленин, чтобы они были свободны от всякой паники, от всякого подобия паники, когда дело начинает осложняться и на горизонте вырисовывается какая-нибудь опасность, чтобы они были так же свободны от всякого подобия паники, как был свободен Ленин, чтобы они были также мудры и неторопливы при решении сложных вопросов, где нужна всесторонняя ориентация и всесторонний учет всех плюсов и минусов, каким был Ленин, чтобы они были так же правдивы и честны, каким был Ленин, чтобы они так же любили свой народ, как любил его Ленин».

Таков именно товарищ Сталин. Он всегда остается на посту политического деятеля, как верный ленинец. Он всегда является таким же ясным и определенным деятелем, каким был Ленин. Он всегда так же бесстрашен в бою и беспощаден к врагам народа, как был Ленин. Он свободен от всякой паники, в сложной обстановке, когда стране грозит опасность, он свободен от всякого подобия паники, как был свободен Ленин. Он так же мудр и неторопliв при решении сложных вопросов, где нужна всесторонняя ориентация и всесторонний учет всех плюсов и минусов, каким был Ленин. Он также правдив и честен, каким был Ленин. Он так же любит свой народ, как любил его Ленин. Вот почему и народ ему платит такой же любовью. Народ любит Сталина, как он любил и любит Ленина.

«История его жизни,— пишет Анри Барбюс,— это непрерывный ряд побед над непрерывным рядом чудовищных трудностей. Не было такого года, начиная с 1917, когда он не совершил бы таких деяний, которые любого прославили бы навсегда. Это — железный человек, фамилия дает ему его образ: Сталин — сталь. Он несгибаем и гибок, как сталь. Его сила — это его несравненный здравый смысл, широта его познаний, изумительная внутренняя собранность, страсть к ясности, неумолимая последовательность, быстрота и сила решения, постоянная забота о подборе людей.

После смерти человек живет только на земле. Ленин живет всюду, где есть революционеры. Но можно сказать: ни в ком так не воплощены мысль и слово Ленина, как в Сталине. Сталин — это Ленин сегодня» (Анри Барбюс, Сталин, «Человек у руля», «Художествен. литерат.», Москва, 1936 г., стр. 343—344).

Народ любовно сложил о Сталине свои песни. В этих песнях он воспевает Сталина, как освободителя угнетенных народов, как мудрого кормчего, как зоркого и бесстрашного горного орла. В одной из песен горцев Дагестана народ поет:

«Идут за тобой
Миллионы людей,—
К большой высоте
Пролагаешь ты путь!
И тот, кто однажды
Пошел за тобой,
Скорее умрет,
Чем покинет свой путь».

Маленький лакский народ поет о товарище Сталине:

«Реки стремятся к морю,
Железо стремится к магниту,
Травы стремятся к солнцу,
Птицы стремятся на юг,
А люди стремятся к счастью.
Они стремятся к правде,
Сердца их стремятся к дружбе,
Мысли стремятся к тебе».

На примере жизни товарища Сталина учатся и будут учиться миллионы людей. Яркий образ Сталина помогает трудящимся в их борьбе. Слово Сталина вдохновляет на новые трудовые подвиги трудящихся. Его мысль освещает наш путь далеко вперед. У большого советского корабля, идущего полным ходом вперед, у руля стоит под всепобеждающим знаменем Всесоюзной Коммунистической Партии большевиков великий кормчий, друг, учитель, вождь народов — товарищ Сталин.

Дети Советского Союза говорят: спасибо товарищу Сталину за счастливую жизнь. Его имя с уважением и любовью произносят миллионы людей во всех странах мира. Это имя — знамя великих побед коммунизма, к светлым вершинам которого советский народ ведет товарищ Сталин.

Ем. Ярославский.

Борьба за хлеб в 1918—1919 гг.

С первых дней Октябрьской Социалистической Революции борьба за хлеб стала вопросом борьбы за укрепление диктатуры пролетариата, борьбой за социализм.

Голод и хозяйственная разруха, вызванные империалистической войной и 8-месячным периодом хозяйничанья Временного буржуазного правительства, вооруженная борьба белогвардейцев с властью Советов и саботаж чиновников, все это обостряло и без того тяжелое положение тогда еще молодой и неокрепшей республики Советов.

Для того, чтобы спасти страну от разгрома объединенными силами международной и внутренней контрреволюции, партия и Советское правительство объявило беспощадную войну врагам социалистической революции. В стране была введена строжайшая хлебная монополия, т. е. запрещена частная торговля хлебом, правительство потребовало обязательной сдачи всех излишков хлеба государству по твердой цене.

Для успешного проведения хлебной монополии требовалась полнейшая централизация продовольственного дела страны.

Партия и правительство провели ряд чрезвычайных мер по борьбе с голодом: был организован строжайший учет всех излишков хлеба и его правильное распределение под контролем рабочего государства; были созданы военно-продовольственные отряды для посылки в производящие губернии; была объявлена беспощадная борьба со спекуляцией, мародерством, хищением. В производящие губернии были назначены комиссары с чрезвычайными полномочиями.

В этих крайне тяжелых условиях, переживаемых страной, на борьбу за хлеб партия послала свои лучшие силы. Так, например: 29 мая 1918 г. состоялось постановление Совнаркома о назначении товарища Сталина общим руководителем всем продовольственным делом юга России. Этим постановлением товарищ Сталин был облечен неограниченными полномочиями партией и правительством.

В обращении Совнаркома ко всем трудящимся В. И. Ленин писал: «Народный комиссар Сталин, находящийся в Царицыне и руководящий оттуда продовольственной работой на Дону и в Кубани, телеграфирует нам об огромных запасах хлеба, которые он надеется в ближайшие недели переправить на север... на помощь идут продовольственные отряды петроградских и московских рабочих. Как ни тяжко положение страны, но уморить себя голодом Советская Россия не даст» [1].

Северный Кавказ имел огромные запасы хлеба. Как видно из сообщения ЦК РКП(б) в Наркомпрод, Кубань имела излишки хлеба, «могущие обеспечить хлебом все голодающие губернии, с обеими столицами включительно, на два года» [2].

Царицын был узлом, связывающим железнодорожными и водными путями центр советской страны с Доном, Северным Кавказом, Каспием.

При потере Царицына страна рисковала потерять весь производящий, бога-

---

[1] «Правда» от 11 июня (29 мая) 1918 г.

[2] См. ниже стр. 20.

тый хлебом Северный Кавказ, кроме того, это дало бы возможность чехословацким и белогвардейским бандам объединиться с контрреволюцией на Дону.

Товарищ Сталин, на ряду с руководством продовольственной работой, вел огромную военную работу, руководил обороной Царицына, ибо оборона Царицына, помимо общего значения обороны страны, являлась залогом разрешения продовольственного вопроса,, залогом спасения страны от голода.

Все руководство продовольственной работой товарищ Сталин сосредоточил в своих руках. Так, например: товарищ Сталин руководит работой Чрезвычайного комитета по продовольствию и снабжению на юге России, являющегося отделом Наркомпрода с особоуполномоченными на Северном Кавказе, Доне и Поволжье, руководит работой продовольственных, реквизиционных и заградительных отрядов, непосредственно контролирует погрузку хлеба и охрану отправляющихся грузов, сочетая эту работу с гигантской работой по организации вооруженных сил на военном фронте, по обороне Царицына и Волги. Все это имело решающее значение в деле обороны страны в целом.

Нужно отметить, что товарищ Сталин, наряду с военной и продовольственной работой, обратил внимание и на восстановление местной промышленности, что позволило значительно улучшить снабжение Красной армии.

Чрезвычайно напряженная работа товарища Сталина и его ближайших соратников, в частности — Серго Орджоникидзе, чрезвычайного уполномоченного на Украине, Северном Кавказе, проходила в крайне тяжелых условиях.

Контрреволюционные восстания охватили главные хлебные районы Советской республики: Поволжье, Дон, Кубань, Украину; продовольственное положение республики сделалось чрезвычайно напряженным. От разрешения вопроса о хлебе фактически зависело существование Советской республики.

Перед партией и правительством встала задача организовать отпор контрреволюции, разгромить кулачество, учесть и собрать в руках государства все излишки хлеба в стране.

Для организации деревенской бедноты и решительной борьбы с кулачеством партия и правительство организовали поход рабочих в деревню и «был издан ряд декретов, устанавливающих продовольственную диктатуру и предоставляющих органам наркомпродов чрезвычайные полномочия для закупки хлеба по твердым ценам» [1].

Декрет «о предоставлении народному комиссару продовольствия чрезвычайных полномочий по борьбе с деревенской буржуазией, укрывающей хлебные запасы и спекулирующей ими», принят в заседании ВЦИК 9 мая 1918 г.; декрет «о реорганизации Народного комиссариата продовольствия и местных продовольственных органов» принят в заседании ВЦИК 27 мая 1918 года.

Эти декреты, определив стройную систему централизации в деле заготовки и распределения хлеба подчеркивали необходимость продовольственной диктатуры и вооруженной борьбы за хлеб. С этими декретами неразрывно связан декрет ВЦИК от 11 июня 1918 года «об организации деревенской бедноты и снабжении ее хлебом, предметами первой необходимости и сельско-хозяйственными орудиями».

20 мая на заседании ВЦИК по докладу Я. М. Свердлова «О задачах Советов в деревне» была принята резолюция, в которой указывалось «на крайнюю неотложность сплочения трудового крестьянства против деревенской буржуазии» [2].

Декретом 11 июня 1918 г. в деревне были созданы комитеты бедноты, сыгравшие огромную роль в деле борьбы с кулачеством, в деле изъятия продовольственных излишков у кулаков, в деле снабжения продовольствием рабочих центров и Красной армии. «Организация комитетов бедноты являлась дальнейшим этапом в развертывании социалистической революции в деревне.

---

[1] «Краткий курс Истории ВКП(б)», стр. 212.
[2] ЦГАОР, ф. 1235, оп. 19, д. № 13, л. 45.

Комбеды являлись опорными пунктами диктатуры пролетариата в деревне» [1].

Продовольственная политика советской власти встретила бешеное сопротивление врагов.

Кулаки организовали зверские расправы с рабочими продотрядами, направляемыми в деревню, громили продовольственные конторы. Так председатель Варнавинского уездного исполнительного комитета, в своем докладе от 26 апреля 1919 г. председателю ВЦИК М. И. Калинину сообщает, что в декабре 1918 г. ночью был «уведен с деньгами и учетным материалом агент ссыпного пункта Шулятиков. В феврале с/г. [1919 г.] в одном селении Починки Ларионовском ночью подвергся нападению только что прибывший и расквартированный продотряд, в количестве 15 человек; несчастных частью замучили и убили на месте, допуская приемы сжигания на костре, обливали водой, заживо замораживали на 30-градусном морозе» [2].

В августе месяце 1918 г. во Владикавказе белобандитами была разгромлена контора чрезвычайного уполномоченного по продовольствию и снабжению юга России, а уполномоченный т. Морозов зверски убит.

Против продовольственной политики советской власти выступили меньшевики и эсеры и предатели народа Каменев, Рыков, Томский и др.

9 мая на заседании СНК предатель Рыков выступил против утверждения декрета о чрезвычайных полномочиях Наркомпроду. Он требовал отмены продовольственной диктатуры и привлечения частных торговых обществ к заготовке хлеба.

3 июня Рыков и Ларин вновь выступили с требованием изменения продовольственной политики и разрешения самозаготовок, на что Совнарком в своем постановлении записал, «что всякие требования самостоятельных закупок и изменения твердых цен является подрывом единственно правильной революционной политики» [3].

4 июня на объединенном заседании ВЦИК и Моссовета В. И. Ленин в своем докладе, «О борьбе с голодом» в ответ на эти выступления говорил: «Когда нам говорят о других способах, мы отвечаем... идите к Скоропадскому! Учите их такими методами, как повышение хлебных цен, как блок с кулаками,— там вы встретите уши, желающие вас слышать» [4].

В сложной внутренней обстановке,— когда основные продовольственные, топливные и сырьевые районы страны были отторгнуты от Советской республики, Украина оккупирована немцами, на Урале хозяйничали чехословаки, к Баку подбирались англичане, к Волге, Царицыну пробивались банды контрреволюционного донского казачества, по стране вспыхивали организуемые эсерами кулацкие восстания,— Советская республика, благодаря неутомимой деятельности Ленина и Сталина, была спасена от голодной гибели. Рабочие пролетарских центров и Красная армия, в результате проведения строжайшей продовольственной диктатуры, получили необходимое продовольствие.

В результате чрезвычайных мер, проводимых партией и правительством в борьбе за оборону республики, в борьбе за хлеб, банды генерала Краснова были оттеснены от Царицына и отброшены за Дон, чехословаки и эсеро-белогвардейские банды оттеснены к Уралу, белогвардейский мятеж в Ярославле разгромлен, эсеровские восстания ликвидированы.

Партия и правительство стали готовиться к новым длительным боям с белогвардейцами и интервентами за возвращение продовольственных, топливных и сырьевых районов страны.

«Советское правительство ввело военный коммунизм. Советская власть поставила под свой контроль кроме крупной промышленности — сред-

---

[1] «Краткий курс Истории ВКП(б)», стр. 212.
[2] ЦГАОР, ф. 1235, оп. 63, д. № 154, лл. 7—9.
[3] См. ниже, стр. 25.
[4] В. И. Ленин, Соч., т. XXIII, стр. 56.

нюю и мелкую промышленность, чтобы накопить товары массового потребления и снабжать ими армию и деревню. Она ввела монополию хлебной торговли, запретила частную торговлю хлебом и установила продразверстку, чтобы взять на учет все излишки продовольствия у крестьян, накопить запасы хлеба и снабжать продовольствием армию, рабочих» [1].

Публикуемые документы истории борьбы за хлеб в 1918—1919 гг. дают освещение отдельных этапов напряженной борьбы партии и советского правительства, лично В. И. Ленина и И. В. Сталина за хлеб,— за социализм, за укрепление и процветание республики Советов. В результате этой борьбы кулак был разбит, страна мобилизовала все силы и все продовольственные ресурсы, обеспечившие разгром контрреволюции на всех фронтах гражданской войны и переход Советской республики на мирную работу по восстановлению и реконструкции народного хозяйства. В результате дальнейшей борьбы коммунистической партии и советского правительства под руководством вождя народов И. В. Сталина страна Советов превратилась в могучую державу социализма, идущую к новым вершинам побед — к коммунизму.

Оригиналы публикуемых материалов хранятся в Центр. архиве Октябрьской революции.

Документы подготовлены к печати научными сотрудниками ЦГАОР т.т. Шепелевой и Юриной.

Т. Шепелева

Телеграмма Краевого совета Продовольственно-экономического комитета Западной Сибири и Урала Совету Народных Комиссаров, 5 января 1918 г. [2]

Товарищи!

Посылаем вам маршрутный поезд с хлебом. Просим вас этим же поездом отправить нам в Омск, кроме обещанных вами мануфактуры и металлических изделий, денежных знаков в возможно большем количестве.

Ставим вас в известность, что с 13 декабря Омская железная дорога не перевозит продовольственных грузов на запад, а также не производит погрузку в этом направлении хлеба и др. продуктов. В ожидании отправки более тысячи вагонов с продовольствием стоят на Омской дороге. Администрация дороги ссылается, что следующие дороги не принимают от Омской вагонов.

Викжель [3] никаких мер к упорядочению продвижки с Омской дороги вагонов на запад не принимает и даже к нам от имени Викжеля поступил запрос, почему мы не отправляем хлеб, тогда как груженые хлебом вагоны ждут отправки.

---

[1] Краткий курс «Истории ВКП(б)», стр. 219.

[2] ЦГАОР, ф. 130, оп. 8, 1918 г., д. № 49, лл. 1—2. На телеграмме имеется резолюция В. И. Ленина о передаче телеграммы в Наркомпрод и Наркомпуть «с просьбой архи-энергично помочь этим людям... ибо только такие отряды (40—60 чел. с мест) в состоянии спасти от голода».

[3] Викжель — Всерос. исполн. комитет железнодорожного союза — избран на съезде в июле 1917 года. Большинство Викжель состояло из соглашательских и буржуазных партий. В октябрьские дни и после социалистической революции Викжель выступал открыто контрреволюционно. На состоявшемся в конце декабря — начале января (1917—1918 гг.) съезде железнодорожников произошел раскол. Большинство — левая рабочая часть — покинули съезд, устроили самостоятельный съезд, который избрал новый орган «Викжедор».

Просим вас назначить чрезвычайную комиссию для расследования загадочного этого явления.

Избранный III Западно-Сибирским съездом Советов рабочих и солдатских депутатов [1] Краевой Совет [2].

Из предписания Совнаркома, 12 января 1918 г. [3]

В виду крайней опасности голода, нависшей над Питером, и согласно решению Совета Народных Комиссаров об осмотре железных дорог в Питере и в окрестностях для установления, не находится ли на путях вагонов с хлебом, предписывается штабу Красной гвардии оказать содействие такому осмотру в поимке спекулянтов и саботажников.

В этих целях предписывается немедленно образовать соответствующее число отрядов и завтра, 13 января, с утра отправить их в Комиссариат путей сообщения (Фонтанка 117) для совместных с ним действий:

1) обойти станции и взять подписки с начальников станций и других управленцев о том, что ни одного вагона с хлебом или съестными продуктами не имеется (на вокзале и на путях);

2) проверить, нет ли вагонов на деле с хлебом и пр.; проверку производить вместе с железнодорожниками;

3) в случае лживых показаний или неверных сообщений арестовывать управленцев (по соглашению с комитетами жел.-дор. рабочих) и предавать их революционному суду.

Председатель Совета Народных Комиссаров.

Резолюция по продовольственному делу Всероссийского продовольственного съезда советов, 21 января 1918 г. [4]

Признавая положение продовольственного дела грозно катастрофическим, Всероссийский продовольственный съезд Советов в Петрограде от 15—21 января 1918 г. призывает всех, кому дороги славные завоевания рабоче-крестьянской революции, стать как один человек на защиту Российской Социалистической Федеративной республики и приложить все усилия местных работников к устранению всех причин голода.

Съезд утверждает, что 42 месяца ведения народного хозяйства в условиях мировой войны и 11 месяцев великой Российской революции создали объективные условия и для экономической революции. Губительный же для народного хозяйства опыт 8-ми месячного согла-

---

[1] III Западно-Сибирский съезд Советов рабочих и солдатских депутатов состоялся 2—10 (15—23) декабря 1917 г.

[2] Краевой Совет Продовольственно-Экономического комитета Западной Сибири сосредоточивал в своих руках заготовку всех продовольственных продуктов и распределял их по нарядам Наркомпрода.

Краевой Совет в своей деятельности подчинялся Наркомпроду и имел в нем своего представителя с правом решающего голоса.

[3] ЦГАОР, ф. 130, оп. 8, 1918 г., д. № 52, л. 3.

На оборотн. стороне листа помета: «Оригинал с дубликатом получил. Член Гл. Шт. Кр. Гв.» подпись — неразборчиво.

[4] ЦГАОР. ф. 1943, оп. 1, 1918 г, д. № 58, л. 8.

Текст резолюции опубликован в информационной статье «Всероссийский продовольственный съезд» в газете «Известия» Совета раб. и солд. депутатов № 19 (283) от 25 января 1918 г.

Всероссийский продовольственный съезд советов состоялся в Петрограде 15—24 января 1918 года. Созванный на основе обращения ЦИК Сов. раб., солд. и кр. депут. от 24 декабря 1918 г. за подписью Я. М. Свердлова (см. Собр. Узак. и Расп. № 12 от 30 декабря 1917 г., ст. 181) съезд вынес решение о подчинении всего продовольственного дела советам рабочих, солдатских и крестьянских депутатов как в центре, так и на местах.

шательства революции с буржуазией, фактически приведший страну еще в сентябре к голоду, наглядно показал, что только полное уничтожение капиталистического строя может вывести трудящиеся массы из тупика экономического рабства и голода.

Возврат к экономическому самодержавию (хотя бы ограниченному) буржуазии означал бы для рабочих и беднейших крестьян полное крушение всех завоеваний революции и возврат к режиму не только экономического, но и политического угнетения.

Спасение народа в установлении не демократической (буржуазной), а советской социалистической республики.

Только полное, последовательное и твердое народовластие в области народного хозяйства сможет вывести Российскую Советскую Республику из тупика хозяйственной разрухи.

В связи с этим съезд полагает необходимым расширить функции продовольственных органов и преобразовать их в органы снабжения.

Основными принципами организации дела Съезд признает те принципы, кои изложены в резолюциях Съезда.

Резолюция о хлебной монополии Всероссийского продовольственного Съезда советов, 21 января 1918 г.[1]

Первый Всероссийский Съезд советов по продовольствию, подтверждая необходимость неуклонного проведения в план государственной монополии, постановляет: 1) В целях последовательного проведения государственной хлебной монополии необходимо немедленно передать дело снабжения в руки советов рабочих, солдатских и крестьянских депутатов. Установить на все предметы первой необходимости твердые цены и ввести государственную монополию на важнейшие отрасли промышленности, снабжающие предметами первой необходимости крестьян, как-то: на ткани, кожи, кожевенные изделия, железо, железные изделия, чай, керосин и прочее. Съезд находит необходимым поставить в одинаковые условия жителей деревни с городскими жителями в получении предметов первой необходимости.

2) В целях привлечения в ссыпные пункты в достаточном количестве крестьянского хлеба, Съезд считает нужным установить товарообмен, организованный в государственном масштабе.

Примечание: В целях равномерного пользования, как хлеб, так и остальные предметы первой необходимости, распределяются исключительно Всероссийским Советом снабжения[2], поэтому самовольный обмен предметами первой необходимости между отдельными районами никоим образом недопустим.

3) Принцип централизации в продовольственном деле проводить неуклонно и никаким отдельным организациям извне право самостоятельных закупок без нарядов Всероссийского комитета Снабжения не предоставлять; губернским и областным советам потребляющих губерний предоставляется право делегировать своих представителей в со-

[1] ЦГАОР, ф. 1943, оп. 1, д. № 58, л. 299.

[2] Всероссийский Совет снабжения — верховный направляющий орган всего продовольственного дела. Организован на I Всероссийском съезде советов по продовольствию. Состоял из центрального и местных советов — губернских и волостных и был непосредственно подчинен Совету рабочих, солдатских и крестьянских депутатов.

С реорганизацией Наркомпрода и его местных органов по декрету от 27 мая 1918 г. (см. Собр. Узак. № 38 от 4 июня 1918 г., ст. 498) Совет снабжения был учрежден при Наркомпроде для выработки планов распределения предметов первой необходимости, заготовки сел.-хоз. продуктов, товарообмена и для согласования действий организаций, ведающих снабжением.

став продовольственных органов производящих губерний, ведающих делами заготовок.

Примечание: Делегированные представители имеют право решающего голоса: от Москвы, Петрограда, Иваново-Кинешемского района, областных советов снабжения по два, а от губерний по одному и по одному от городов, находящихся в исключительных условиях, как например Кронштадт. Для более же успешного выполнения нарядов, советы потребляющих губерний могут посылать своих служащих в советы производящих губерний по соглашению между собой.

4) Для сохранения твердых цен и борьбы с нарушителями государственной монополии хлеба — с мешочниками, Съезд считает необходимым экстренно снабдить голодающие губернии хлебом, для чего: а) предполагает временно остановить пассажирское движение и двинуть хлеб маршрутными поездами, б) призывает все советы рабочих, солдатских и крестьянских депутатов и другие рабочие организации противодействовать всеми мерами мешочничеству, привлекая к Революционному трибуналу как продавцов, так и покупателей хлеба помимо советского заготовительного аппарата.

5) Для упорядочения железнодорожного пассажирского движения и ввиду облегчения продвижения хлебных грузов, Съезд поручает Всероссийскому Совету снабжения настаивать перед ответственными органами власти на принятии самых срочных и решительных мер в отношении прекращения безбилетных проездов и других злоупотреблений, с чьей бы стороны они не проявлялись, не исключая военных.

6) Съезд находит необходимым поручить местным советам рабочих, солдатских и крестьянских депутатов принять самые решительные меры против крупных посевщиков, скрывающих или отказывающихся вывезти хлеб, включительно до конфискации хлеба и предания владельцев хлеба Революционному трибуналу.

7) Хлеб, являющийся государственной собственностью и составляющий народное богатство, преступно расхищается невежественными, не возвысившимися до правильного понимания интересов трудового народа, интересов рабочих и крестьян гражданами для производства «самогонки». Десятки, а быть может и сотни тысяч пудов хлеба в то самое время, когда во многих местностях люди гибнут от голода, изо дня в день преступно уничтожаются, перерабатываясь в «самогонку». Борьба с производством самогонки и с торговлей, это революционный долг местных органов рабоче-крестьянского правительства; в этой борьбе Съезд предлагает советам не останавливаться ни перед какими мерами, как бы ни были суровы (аресты, штрафы, конфискации имущества и т. д.).

Из резолюции о товарообмене Всероссийского Съезда советов по продовольствию, 21 января 1918 г.[1]

1. В целях более успешного снабжения городского населения хлебом, сельского — предметами промышленности, необходимо введение государственной монополии на все отрасли промышленности и установление твердых цен на все предметы первой необходимости.

2. Для этого необходимо энергичное проведение в жизнь рабочего контроля над производством и создание в промышленных центрах рабочих органов, ведающих, с одной стороны, учетом производимых продуктов, с другой стороны,— распределением их среди населения.

[1] ЦГАОР, ф. 1943, оп. 1, 1918 г., д. № 58, л. 10.

3. Губернские отделы снабжения, учитывая наличность предметов фабричного производства в губернии, должны представлять сведения о результатах учета Всероссийскому Совету снабжения.

4. Распределение предметов первой необходимости на местах должно происходить под контролем местных советов, следящих за соблюдением твердых цен и пресекающих спекуляцию.

5. Немедленно реорганизовать «Центроткань» в единый центр «Хлопка, шерсти, льна, ткани и ниток», создав его из представителей советских организаций.

6. Вместе с тем Съезд считает необходимым в интересах усиления нашего товарообмена с заграницей и предотвращения расхищения богатств страны — введение государственной монополии нашего ввоза и вывоза.

Пожелание Всероссийскому Совету снабжения

7. При выработке твердых цен на предметы фабрично-заводского производства руководствоваться установленными ценами на хлеб.

Декрет Совета Народных Комиссаров об учреждении Всероссийской Междуведомственной Чрезвычайной комиссии по охране дорог, 16 февраля 1918 г.[1]

1. В целях обеспечения планомерного снабжения населения продовольствием и предметами первой необходимости учреждается Всероссийская Междуведомственная Чрезвычайная комиссия по охране дорог в составе народного комиссара путей сообщения, председателя Центрального комитета по снабжению армии, тов. председателя Совета снабжения.

2. Все ныне существующие организации по охране дорог переходят в ведение Междуведомственной комиссии.

3. В распоряжение Междуведомственной комиссии ассигнуется на организационные расходы пять миллионов рублей.

4. Междуведомственная комиссия немедленно приступает к организации и инструктированию комиссаров и военно-продовольственных отрядов и срочной посылке их на места.

5. На обязанности охраны возлагается, в особенности, беспощадная борьба с спекуляцией и неразрешенным провозом грузов.

Председатель Совета Народных
Комиссаров Вл. Ульянов (Ленин).

Из телеграммы Г. К. Орджоникидзе и А. С. Якубова из Екатеринослава Совнаркому, 21 февраля 1918 г.[2]

На юге достаточно хлеба. Для более или менее успешной заготовки его на юге необходимо все дело продовольствия и транспорта сосредоточить в руках областного органа с чрезвычайными полномочиями в составе: представителя Секретариата Украины[3], Комиссариата про-

---

[1] «Собр. Узакон. и Распор.» № 24 от 1 марта (16 февраля) 1918 г., ст. 330. Распубликовано в № 25 «Газеты Рабочего и Крестьянского пр-ва» от 16/3 февраля 1918 г.

[2] ЦГАОР, ф. 130, оп. 12. 1918 г., д. № 152, лл. 7—8.

[3] Секретариат Украины — Народный Секретариат — первое советское правительство Украины, образованное ЦИК Украины, избранным на I Всеукраинском съезде Советов в декабре 1918 г.

довольствия — Якубова, Московского Оберпродкома [1], чрезвычайного комиссара Орджоникидзе [2] и комиссара харьковского железнодорожного узла. Этот орган в настоящее время должен находиться в Харькове, как центре железнодорожного движения юга и финансовых операций. Чтобы достать хлеб, нужны общие твердые и решительные меры, необходим полномочный орган, который бы мог внести какой-нибудь порядок в противоречивые действия и приказы многочисленных властей и комиссаров на местах. В случае принятия нашего предложения, просим указать, что создание областного органа в Харькове носит временный характер, пока организация комиссариата в Киеве не встанет на ноги. Полномочия нового органа в области продовольствия и транспорта должны быть неограничены и обязательны для всех учреждений юга и комиссаров, вплоть до смещения и увольнения всех лиц, прикосновенных к продовольствию и транспорту. Ждем ответа в Харькове, Большая Московская гостиница.

Орджоникидзе, Якубов.

Постановление Совнаркома о полномочиях Г. К. Орджоникидзе и А. С. Якубова, 18 марта 1918 г. [3].

Советом Народных Комиссаров Российской Советской Федеративной республики товарищи А. С. Якубов и Орджоникидзе уполномачиваются на принятие чрезвычайных мер для эвакуации вглубь Российской республики хлебных и прочих продовольственных грузов, а также других предметов первой необходимости по водным, железно-дорожным и гужевым путям из местностей, угрожаемых нашествием империалистических войск.

Для осуществления возложенного на них поручения тов. Якубов и тов. Орджоникидзе имеют право ввести в определенных местностях и на определяемый ими срок обязательную трудовую повинность, гужевую повинность, распоряжаться всеми перевозочными средствами, направляя их по своему усмотрению, уплачивать за хлеб и другие продовольственные продукты их стоимость особыми квитанциями, подлежащими затем обмену на денежные знаки в казначействах Российской республики, производить реквизиции и конфискации, требовать себе в помощь и пользоваться в целях достижения своих задач воинской силой.

Лица и учреждения, к коим товарищи Якубов и Орджоникидзе обратятся за содействием или к коим они предъявят свои требования, обязаны неукоснительно подчиняться этим их требованиям и исполнять их распоряжения в пределах их полномочий, а также оказывать им всяческое содействие.

Для проведения в жизнь своих задач тов. Якубов и Орджоникидзе имеют право приглашать себе помощников и агентов, сами определяя пределы их полномочий.

Председатель Совета Народных
Комиссаров В. Ульянов (Ленин).

Народный комиссар по продовольствию А. Цюрупа.

---

[1] Московский областной продовольственный комитет при Московском областном Совете раб. и солд. деп. возглавлял продовольственное дело 11 губерний, входящих в Центрально-Промышленный район.

Оберпродком, руководимый Руновым, занимал сепаратистскую позицию, игнорируя указания центра в вопросах хлебной монополии, твердых цен и др. Эту позицию разделял Каменев, занимавший тогда пост пред. Моссовета, и Рыков, который был в это время членом Оберпродкома.

[2] Серго Орджоникидзе 19 декабря 1917 г. постановлением Совнаркома был назначен чрезвычайным комиссаром Украины.

[3] ЦГАОР, ф. 130, оп. 8, 1918 г., д. № 47, л. 105.

Декретъ

Всероссійскаго Центральнаго Исполнительнаго Комитета Совѣтовъ Рабочихъ, Солдатскихъ, Крестьянскихъ и Казачьихъ Депутатовъ

Гибельный процессъ развала продовольственнаго дѣла страны, тяжкое наслѣдствіе четырехлѣтней войны, продолжаетъ все болѣе расширяться и обостряться. Въ то время, какъ потребляющія губерніи голодаютъ, въ производящихъ губерніяхъ въ настоящій моментъ имѣются попрежнему большіе запасы даже не обмолоченнаго еще хлѣба урожаевъ 1916 и 1917 годовъ. Хлѣбъ этотъ находится въ рукахъ деревенскихъ кулаковъ и богатѣевъ, въ рукахъ деревенской буржуазіи. Сытая и обезпеченная, скопившая огромныя суммы денегъ, вырученныхъ за годы войны, деревенская буржуазія остается упорно глухой и безучастной къ стонамъ голодающихъ рабочихъ и крестьянской бѣдноты, не вывозитъ хлѣбъ къ ссыпнымъ пунктамъ и въ расчетѣ принудить Государство къ новому и новому повышенію хлѣбныхъ цѣнъ и продаетъ въ то же время хлѣбъ у себя на мѣстѣ по баснословнымъ цѣнамъ хлѣбнымъ спекулянтамъ-мѣшочникамъ.

Этому упорству жадныхъ деревенскихъ кулаковъ-богатѣевъ долженъ быть положенъ конецъ. Продовольственная практика предшествующихъ лѣтъ показала, что срывъ твердыхъ цѣнъ на хлѣбъ и отказъ отъ хлѣбной монополіи, облегчая возможность пиршества кучки нашихъ капиталистовъ, сдѣлалъ бы хлѣбъ совершенно недоступнымъ для многомилліонной массы трудящихся и подвергъ бы ихъ неминуемой голодной смерти.

На насиліе владѣльцевъ хлѣба надъ голодающей бѣднотой, отвѣтомъ должно быть насиліе надъ буржуазіей.

Ни одинъ пудъ хлѣба не долженъ оставаться на рукахъ держателей, за исключеніемъ количества, необходимаго для обсѣменія полей и на продовольствіе его семьи до новаго урожая.

И это необходимо провести въ жизнь немедленно, особенно послѣ оккупаціи Украины германцами, когда мы вынуждены довольствоваться хлѣбными ресурсами, которыхъ едва лишь хватаетъ для обсѣменія и урѣзаннаго продовольствія.

Обсудивъ создавшееся положеніе и принимая во вниманіе, что только при строжайшемъ учетѣ и равномѣрномъ распредѣленіи всѣхъ хлѣбныхъ запасовъ, Россія выбьется изъ продовольственнаго кризиса, Всероссійскій Центральный Исполнительный Комитетъ **постановляетъ**:

1) Подтверждая незыблемость хлѣбной монополіи и твердыхъ цѣнъ, а также необходимость безпощадной борьбы съ хлѣбными спекулянтами-мѣшочниками, обязать каждого владѣльца хлѣба весь избытокъ, сверхъ количества необходимаго для обсѣменія полей и личнаго потребленія по установленнымъ нормамъ до новаго урожая, начать къ сдачѣ въ недѣльный срокъ, послѣ объявленія этого постановленія въ каждой волости. Порядокъ этихъ заявокъ опредѣляется Народнымъ Комиссаріатомъ по Продовольствію черезъ мѣстные продовольственные органы.

2) Призвать всѣхъ трудящихся и не имущихъ крестьянъ къ немедленному объединенію для безпощадной борьбы съ кулаками.

3) Объявить всѣхъ имѣющихъ излишекъ хлѣба и не вывозящихъ его на ссыпные пункты, а также расточающихъ хлѣбные запасы на самогонку и не вывозящихъ на ссыпные пункты—врагами народа, предавать ихъ Революціонному суду, заключать въ тюрьму на срокъ не менѣе 10-ти лѣтъ, подвергать все имущество конфискаціи и изгонять навсегда изъ общины, а самогонщиковъ, сверхъ того, присуждать къ принудительнымъ общественнымъ работамъ.

4) Въ случаѣ обнаруженія у кого-либо избытка хлѣба, не заявленнаго къ сдачѣ, согласно пункту 1-му, хлѣбъ отбирается у него **безплатно**, а причитающаяся по твердымъ цѣнамъ стоимость незаявленныхъ излишковъ выдается въ половинномъ размѣрѣ тому лицу, которое укажетъ на сокрытые излишки, послѣ фактическаго поступленія ихъ на ссыпные пункты и въ половинномъ размѣрѣ Сельскому обществу. Заявленія о сокрытыхъ излишкахъ дѣлаются мѣстнымъ Продовольственнымъ организаціямъ.

Принимая затѣмъ во вниманіе, что борьба съ продовольственнымъ кризисомъ требуетъ примѣненія быстрыхъ и рѣшительныхъ мѣръ, что наиболѣе плодотворное осуществленіе этихъ мѣръ требуетъ въ свою очередь централизаціи всѣхъ распоряженій продовольственнаго характера въ единомъ учрежденіи и, что такимъ учрежденіемъ является Народный Комиссаріатъ по продовольствію, Всероссійскій Центральный Исполнительный Комитетъ **постановляетъ** для болѣе успѣшной борьбы съ продовольственнымъ кризисомъ предоставить Народному Комиссару по Продовольствію слѣдующія полномочія:

1) Издавать обязательныя постановленія по продовольственному дѣлу, выходящія за обычные предѣлы компетенціи Народнаго Комиссаріата по Продовольствію.

2) Отмѣнять постановленія мѣстныхъ продовольственныхъ органовъ и другихъ организацій и учрежденій, противорѣчащія планамъ и дѣйствіямъ Народнаго Комиссара.

3) Требовать отъ учрежденій и организацій всѣхъ вѣдомствъ безъ отговорнаго и немедленнаго исполненія распоряженій Народнаго Комиссара въ связи съ продовольственнымъ дѣломъ.

4) Привлекать вооруженную силу въ случаѣ оказанія противодѣйствія отбиранію хлѣба или иныхъ продовольственныхъ продуктовъ.

5) Распускать или реорганизовать продовольственные органы на мѣстахъ въ случаѣ противодѣйствія ихъ распоряженіямъ Народнаго Комиссара.

6) Увольнять, смѣщать, предавать революціонному суду, подвергать аресту должностныхъ лицъ и служащихъ всѣхъ вѣдомствъ и общественныхъ организацій въ случаѣ дезорганизующаго вмѣшательства ихъ въ распоряженія Народнаго Комиссара.

7) Передавать настоящія полномочія (кромѣ права подвергать аресту, пункть 6) другимъ лицамъ и учрежденіямъ на мѣстахъ съ одобренія Совѣта Народныхъ Комиссаровъ.

8) Всѣ мѣропріятія Народнаго Комиссара, связанныя по характеру ихъ съ вѣдомствами Путей Сообщенія и Высшаго Совѣта Народнаго Хозяйства, осуществляются по совѣщаніи съ соотвѣтствующими вѣдомствами.

9) Постановленія и распоряженія Народнаго Комиссара, издаваемыя въ порядкѣ настоящихъ полномочій проверяются его коллегіей, имѣющей права не пріостанавливая исполненія, обжаловать ихъ въ Совѣтъ Народныхъ Комиссаровъ.

10) Настоящій декретъ вступаетъ въ силу со дня его подписанія и вводится въ дѣйствіе по телеграфу.

Мая 13 дня 1918 г.

Предсѣдатель Всер. Центр. Исполн. Комитета **Я. Свердловъ.**

Предсѣдатель Совѣта Народ. Комиссаровъ **В. Ульяновъ (Ленинъ).**

Секретарь Всер. Центр. Исполн. Комитета **Аванесовъ.**

Пр. № 59.

Телеграмма Наркомпрода Цюрупы в Харьков пом. наркома продовольствия Якубову, 27 марта 1918 г.[1]

По имеющимся сведениям в Кубанской области широко развился неорганизованный сепаратный товарообмен. Отдельные губпродкомы и даже фабрики привозят товар, закупают хлеб, учреждая постоянные конторы. Необходимо этому положить конец. Сейчас есть возможность снабдить Кубань мануфактурой и прочими товарами в совершенно достаточном количестве непосредственно от комиссариата. Надо поставить товарообмен широко в государственном масштабе, одновременно решительно пресекая сепаратные действия. Для этого необходимы хорошо сконструированные губернские уездные продкомы, особенно необходимо учреждение нашего постоянного бюро по образцу Харькова[2]. Очень прошу вас наладить это дело, учредить бюро. Если нужно, отсюда будут посланы люди для связи. Прошу самых подробных телеграфных сообщений, до их получения товары будут здесь задержаны. При выезде сообщите куда едете и адрес для телеграмм. Также сообщите телеграфу в месте отъезда, куда вам направлять полученные после отъезда телеграммы.

Цюрупа.

Декрет Совнаркома об организации товарообмена, 2 апреля 1918 г.[3]

1. В целях усиления государственных заготовок хлеба и других продовольственных продуктов на Комиссариат продовольствия возлагается, в нижеуказанных пределах, организация правильного товарообмена в государственном масштабе.

2. Для продовольственного товарообмена используется определяемая в порядке § 3 часть следующих товаров: ткани, нитки, галантерея, кожа, шорные изделия, обувь, галоши, спички, мыло, свечи, керосин, смазочное масло, сельско-хозяйственные машины и орудия, проволока, листовое и сортовое железо, подковы, гвозди, сноповязательный шпагат, веревочные изделия, стекло, посуда, табак и табачные изделия, соль, патока, сахар и чай с их суррогатами.

Примечание: Перечень этот может быть дополнен и изменен по соглашению Народного комиссариата продовольствия и Высшего Совета Народного Хозяйства.

3. В распоряжение Народного комиссариата продовольствия, для осуществления возлагаемых на него задач, по его требованию и согласно планам, утвержденным народным комиссаром продовольствия и председателем Высшего Совета Народного Хозяйства, передаются перечисленные в § 2 товары, в необходимых для проведения в жизнь этих планов количествах. На центральные и местные органы распределения указанных продуктов возлагается исполнение всех указаний Народного комиссариата продовольствия по осуществлению упомянутых планов.

Примечание: Часть указанных выше товаров, не включенная в товарообмен, распределяется подлежащими органами по

---

[1] ЦГАОР, ф. 2046, оп. 539, 1918/1919 г., д. № 122, лл. 190—191.

[2] В апреле 1918 г. на Северном Кавказе, под руководством Серго Орджоникидзе — чрезвычайного комиссара Юга России,— был создан Чрезвычайный комитет по продовольствию и снабжению Юга России (Чокпрод).

[3] ЦГАОР, ф. 130, оп. 121, д. № 191, лл. 2—3.

«Собрание Узакон. и Распор. рабочего и крестьянского правительства» № 30 от 5 апреля (23 марта) 1918 г., ст. 398. Распубликовано в № 63 «Известий» Центрального Исполнительного Комитета Советов от 2 апреля (20 марта) 1918 г.

планам, утвержденным Народным комиссариатом продовольствия и Высшим Советом Народного Хозяйства.

4. Народному комиссариату продовольствия поручается, путем особой инструкции, установить порядок и нормы выдачи указанных товаров в обмен на хлеб и другие продовольственные продукты, заготовляемые по государственным планам. В основу этой инструкции должно быть положено: а) привлечение деревенской бедноты к организации товарообмена, путем передачи товаров, выдаваемых для обмена на хлеб, в распоряжение волостных или районных объединений для дальнейшего распределения их между нуждающимся населением и б) выработка правил, гарантирующих возврат в распоряжение Советской республики всех затрачиваемых на товарообмен государственных средств, а также мер, способствующих извлечению возможно большого количества денежных знаков от деревенской буржуазии.

5. Осуществление товарообмена, по указанию Народного комиссариата продовольствия возлагается на местные продовольственные органы и уполномоченные на то комиссариатом организации.

6. Без разрешения Народного комиссариата продовольствия или уполномоченных им на то органов обмен товаров на хлеб не допускается.

7. Виновные в самочинном обмене товара на хлеб или неподчинении указаниям Народного комиссариата продовольствия, основанным на настоящем декрете, подлежат ответственности по суду.

Председатель Совета Народных Комиссаров
В. Ульянов (Ленин).

Телеграмма Наркомпрода т. Цюрупы в Ростов на Дону Якубову, 22 апреля 1918 г.[1]

Вследствие стремления Обернпродкома и его агентов действовать независимо и вопреки общегосударственных планов Компрода, обнаруженного в массе случаев, имевших место в разных частях республики, коллегия комиссариата считает возможным допущение агентов Обернпродкома к работе, на условиях полного подчинения местным советским продорганам, на основаниях контрагентских или иных, совершенно исключающих независимый образ действий и монопольное положение Обернпродкома. Названные стремления обязывают к осторожности и не допускают передачу в руки агентов Обернпродкома центрального технического аппарата, крупных сумм денег и товаров в целях товарообмена и совершенно исключают возможность самостоятельной работы Обернпродкома с организацией единого технического органа на Северном Кавказе в его руках. На этом основании шаги Блюмфельда[2], полагаю, без вашего ведома передавшего в руки агентов Обернпродкома крупные суммы денег, склады сельхозорудия, товары и технический аппарат, считаю ошибочными и подлежащими исправлению. Повторяю необходима осторожность, ибо именно работа агентов Обернпродкома в значительной степени вызвала разруху на местах. Телеграфируйте.

Наркомпрод Цюрупа.

[1] ЦГАОР, ф. 1943, оп. 1, 1918 г., д. № 12, л. 10.
[2] Блюменфельд — уполномоченный Чокпрода на Сев. Кавказе.

Телеграмма Чокпрод из Царицына в Наркомпрод т. Цюрупе, май 1918 г.[1]

В Ставрополе заготовлено 175 вагонов хлеба. Уполномоченный Ермолов[2] телеграфирует об увеличении подвоза хлеба, требует денег и мануфактуры. Завтра отправляем два миллиона и десять вагонов мануфактуры. Орджоникидзе поехал в Екатеринодар и на Кубани объявит о продовольственной диктатуре. Дело, думаю, наладится. Сегодня поступило 3 поезда живого скота, один пойдет на Москву, один в Кострому, один в Иваново. Требуется ли сено и для каких мест? У меня нет наряда. Великокняжеская готовит один маршрутный поезд с хлебом, два со скотом. Кавказская 2 маршрутных поезда. В Ейске приняты меры к погрузке. Работа принимает планомерный характер. Требую денег и мануфактуры. В Терской области, которая 21 мая отправила 21 вагон колбасы и солонины, 8 вагонов овощей сухих, 7 вагонов капусты и сухарей, можно получить керосин, бензин и нефть, но нам Совнархоз ставит препятствия, я распорядился о заготовке в Терской области кукурузы и крупы. Завтра посылаем им мануфактуру и деньги. Со Сталиным пришлите двадцать миллионов рублей.

Чокпрод.

Отношение секретариата ЦК РКП(б) в Продовольственный отдел Наркомпрода, 6 мая 1918 г.[3]

Уважаемый товарищ Цюрупа!

Считаем необходимым довести до вашего сведения, что из целого ряда докладов из Кубанской области, поступивших за последние 3 недели в секретариат ЦК РКП, выяснено, что в Кубанской области, по заявлению товарищей, имеются запасы хлеба, могущие обеспечить хлебом все голодающие губернии, с обеими столицами включительно, на 2 года, и что наши уполномоченные по мобилизации хлеба, со стороны местного казачества и пришлого крестьянства, стоящих на платформе советской власти, встретят сильную и организованную поддержку.

Секретариат Ц. К.

Телеграмма председателя Совнаркома В. И. Ленина и Наркомпрод т. Цюрупы всем губсовдепам и губпродкомам, 9 мая 1918 г.[4]

Петроград в небывало катастрофическом положении. Хлеба нет. Выдаются населению остатки картофельной муки и сухарей. Красная столица на краю гибели от голода. Контрреволюция поднимает голову, направляя недовольство голодных масс против советской власти. Наши классовые враги, империалисты всех стран, стремятся сдавить кольцом голодной смерти социалистическую республику. Только напряжением всех сил советских организаций, только принятием всех мер по немедленной погрузке, по экстренному продвижению продовольственных грузов можно спасти, облегчить положение. Именем Советской Социалистической республики требую немедленной помощи Петрограду. О всех принятых мерах телеграфьте в Комис-

[1] ЦГАОР, ф. 1943, оп. 1, 1918 г., д. № 41, л. 90.
На телеграмме имеется резолюция: «Хлебофураж, Заготосель, Товарообмен. Нужно использовать даваемое и послать просимое. А. Цюрупа».
[2] Ермолов — уполномоченный Чокпрода в Ставропольской губ.
[3] ЦГАОР, ф. 1943, оп. 1918 г., д. № 19б, л. 71.
[4] ЦГАОР, ф. 1943, оп. 1, 1918 г., д. № 16, ч. I, л. 52. Текст телеграммы опубликован в «Известиях» ВЦИК № 92 (356) от 11 мая 1918 г.

сариат продовольствия. Непринятие мер — преступление против Советской Социалистической республики, против Мировой Социальной революции.

Председатель Совнаркома Ленин.

Наркомпрод Цюрупа.

Телеграмма Наркомпрода т. Цюрупы в Мензелинск Упродколлегии, 24 мая 1918 г.[1]

Посылать представителей на отдельные участки пока не могу. Предлагаю неуклонно, всемерно бороться за незыблемость хлебной монополии и твердых цен, со всякого рода дезорганизацией, от кого бы она ни исходила, и с тенденцией преобладания местных интересов над общими государственными. Беспощадно боритесь с кулаками и богатеями за отобрание у них хлеба. Организуя бедноту и на нее опираясь, сообщайте о встречаемых противодействиях; окажу содействие во всей силе представленных мне полномочий. Бьет последний час, неустанно и беззаветно боритесь.

Наркомпрод Цюрупа.

Из протокола заседания Совета Народных Комиссаров, 29 мая 1918 г., № 127[2]

Председательствовал: тов. В. И. Ульянов (Ленин).

Слушали: 1. Проект обращения к населению, в связи с рядом ходатайств различных организаций о предоставлении им права самостоятельных заготовок хлеба.

Постановили: 1. а) Принять от имени Совета Народных Комиссаров обращение[3] к населению, предложенное Комиссариатом продовольствия.

б) Принять следующее постановление:

Все отдельные аппараты, служащие продовольственным организациям отдельных профессий, вроде Продпути или Продвода и т. п., приглашаются соединить свои усилия, свои силы, своих агентов, свои отряды с большими силами Комиссариата продовольствия. Отказ в таком соединении сил означал бы отказ от поддержки советской власти, отказ помочь общерабочей и общекрестьянской борьбе с голодом. Только в соединении сил спасение от голода.

Одновременно Совет Народных Комиссаров поручает комиссару по продовольствию обеспечить заводских рабочих, рабочих и служащих железнодорожного и водного транспорта, армию и флот усиленным пайком, удовлетворяя их в первую очередь.

Комиссариату продовольствия рекомендуется сохранить продовольственные организации армии и флота, железнодорожного и водного транспорта в целях возможно более правильного распределения хлеба среди этих категорий населения, возможно более точно учитывая все технические особенности их продовольственного обслуживания.

Состав Малого продовольственного совета пополняется представителями Главвода и объединенных государственных металлических заводов.

---

[1] ЦГАОР, ф. 1943, оп. 1, 1918 г., д. № 14, л. 109.

[2] ЦГАОР, ф. 1235, оп. 53, д. № 1, лл. 105—106.

[3] Воззвание за подписью В. И. Ленина и народных комиссаров опубликовано в «Правде» № 108 от 1 июня (19 мая) 1918 г.

83

УПРАВЛЕНІЕ ДѢЛАМИ
Крестьянскаго и Рабочаго
ПРАВИТЕЛЬСТВА
Республики Россіи.

Петроградъ.
31 мая 1918 г.
№ 3224

НАЗНАЧЕНІЕ.

Членъ Совѣта Народныхъ Комиссаровъ, Народный Комиссаръ Іосифъ Виссаріоновичъ Сталинъ, назначается Совѣтомъ Народныхъ Комиссаровъ общимъ руководителемъ продовольственнаго дѣла на югѣ Россіи, облеченнымъ чрезвычайными правами. Мѣстные и областные совнаркомы, совдепы и ревкомы, штабы и начальники отрядовъ, желѣзнодорожныя организаціи и начальники станцій, организаціи торговаго флота, рѣчного и морского, почтово-телеграфныя и продовольственныя организаціи, всѣ комиссары и замкомиссары обязываются исполнять распоряженія тов. Сталина.

Председатель Совѣта
Народныхъ Комиссаровъ. В.Ульяновъ /Ленинъ/

2. О делегировании члена Совета Народных Комиссаров на Северный Кавказ и в Царицын для объединения деятельности по продовольствию на юге России.

3. Делегировать т. Сталина в качестве общего руководителя продовольственным делом на юг России.

Председатель Совета Народных Комиссаров В. Ульянов (Ленин).

Инструкция Наркомпрода о порядке сдачи хлеба в распоряжение государства, 30 мая 1918 г.[1]

(К ст. 1 декрета Вс. Ц. И. К. С. Р. С. К. и К. Д. от 13 мая 1918 г.):

1) На волостные совдепы и продорганы возлагается организация приема заявлений от лиц, имеющих избытки хлеба.

2) В заявлениях указывается: а) количество хлебов в зерне и необмолоченных, б) муки и крупы, в) картофеля, г) число душ семьи вла-

[1] ЦГАОР, ф. 1943, оп. 1, 1918 г., д. № 16, ч. I, л. 18. Опубликов. в «Известиях» ВЦИК № 110, от 1 июня 1918 г.

дельца хлеба, количество рабочих лошадей и подлежащих озимому посеву десятин.

3) Волостные совдепы и продорганы незамедлительно приступают к строжайшей проверке сделанных заявлений, немедленно доводя до сведения губернских и уездных продорганов о всех укрывателях хлеба для немедленного предания их суду, согласно декрета от 13 мая 1918 г.

4) Губернские, или по их поручению — уездные, продорганы немедленно указывают кратчайшие сроки для вывоза излишков хлеба и места сдачи их в государственные склады.

5) Владельцам оставляется хлеб в количестве необходимом для его семьи, но не свыше установленных норм и на срок не далее 1 августа. По постановлению губернских и краевых продорганов названные нормы могут быть уменьшены. При учете потребностей семьи владельца хлеба принимается во внимание и картофель. Кормовая потребность для лошадей исчисляется по действительному числу работающих лошадей, из расчета не более чем для двух на первые семь десятин. На лошадей не работающих, взрослый рогатый скот, молодняк всех родов, овец, свиней, коз и птицу корм не оставляется.

От Совета Народных Комиссаров Российской Советской Федеративной Социалистической республики, 31/18 мая 1918 г.[1]

Рабочие и крестьяне! Честные трудящиеся граждане всей России! Настали самые трудные недели. В городах и во многих губерниях истощенной стране нехватает хлеба. Трудящееся население охватывается тревогой за свою судьбу. Враги народа пользуются тем тяжким положением, до которого они довели страну, для своих предательских целей: они сеют смуту, куют оковы и пытаются вырвать власть из рук рабочих и крестьян.

Бывшие генералы, помещики, банкиры поднимают головы. Они надеются на то, что пришедший в отчаяние народ позволит им захватить власть в стране. Они хотят себе вернуть земли, банки, фабрики, чины и восстановить самодержавие богатых. Все контр-революционные силы работают с удесятеренной энергией над тем, чтобы еще более ухудшить продовольствие, расстроить транспорт, разрушить производство, внести смуту в ряды Красной армии.

Корниловцы[2], кадеты, правые эсеры, белогвардейцы, саботажники объединились в тесный союз между собою и с иностранными агентами. Клевета, ложь, провокация, подкуп, заговор являются их средствами борьбы.

В Саратове только на днях раздавлено восстание, в котором правые эсеры, бывшие офицеры и натравленные ими хулиганские банды пытались опрокинуть советскую власть. На Урале неистовствуют дутов-

---

[1] Газета «Правда» № 107 от 31(18) мая 1918 г.

[2] Корниловцы — сторонники ген. Корнилова, сделавшего в августе 1917 г. попытку, при помощи реакционного офицерства, при поддержке генералитета ставки и с согласия Временного правительства, контр-революционного переворота. Под руководством большевиков, попытка ген. Корнилова была ликвидирована, и Корнилов с его сторонниками, под давлением народных масс, был заключен в тюрьму в Быхове. После Октябрьской социалистической революции Корнилов и его сторонники бежали 19 ноября 1917 г. на Дон, где Корнилов вместе с ген. Алексеевым организовал для борьбы с советской властью добровольческую армию. 13 апреля 1918 г. Корнилов в бою под Екатеринодаром был убит.

ские шайки[1]. На Дону поднял знамя восстания бывший генерал Краснов, который в октябре был захвачен в плен петроградскими рабочими, когда он вместе с Керенским шел походом на Петроград, а затем был отпущен на волю. Краснов хочет оторгнуть Дон и Кубань от России, превратить эти благодатные области в чужеземную колонию и лишить голодающих русских рабочих и крестьян донского и кубанского хлеба. В Сибири контр-революционные заговорщики, при посредстве русских офицеров, вовлекли в восстание сбитых с толку чехо-словаков[2]. В Москве раскрыт военный заговор, в котором рука об руку выступают правые эсеры и офицеры-монархисты.

В эти трудные дни Совет Народных Комиссаров считает необходимым прибегнуть к чрезвычайным мерам для прокормления голодающих рабочих и крестьян и для сокрушения врагов народа, покушающихся на Советскую республику.

Дело идет прежде всего о хлебе насущном. Нужно вырвать его из цепких рук кулаков и спекулянтов. Не только земля и фабрики, но и хлеб должен быть общенародным достоянием. Нужно очистить железнодорожные пути от красновских банд и чехо-словацких мятежников. Нужно обеспечить возможность всеобщей спокойной работы на благо страны. Центральный Исполнительный Комитет уже предписал советам Москвы и Петрограда мобилизовать десятки тысяч рабочих, снарядить и вооружить их для похода за хлебом, против хищников, кулаков и мародеров. Это предписание должно быть осуществлено в недельный срок. Каждый, призванный под ружье рабочий, обязан беспрекословно выполнить свой долг.

Против изменника — Краснова, продающего Дон и Кубань, объявлен призыв трудовых казаков. Им на помощь будут двинуты красноармейские части из центральной России. Не отдадим ни власти, ни земли, ни хлеба врагам народа.

Москва объявлена на военном положении. Враги народа, которые своей вековой преступной политикой и своей бесчестной войной довели страну до крайнего истощения, пытаются теперь взять измором трудовое население и предать Россию в руки чужеземцев для восстановления помещичьего и буржуазного порядка.

Голод и контр-революция идут рука об руку. Мы должны объявить им обоим непримиримую войну.

Рабочие и крестьяне! Настали дни и недели величайших трудностей, тягчайших испытаний. Если мы сокрушим сейчас сопротивление сельской буржуазии и с оружием в руках обеспечим себя хлебом до нового урожая, мы будем непобедимы. Социалистическая республика утвердится навсегда. Необходимо последнее героическое усилие. Слишком рано враги народа подняли свою голову,— мы отсечем эту преступную голову беспощадным мечом революции.

Под оружие! В поход за хлебом — для голодающих детей, отцов и матерей!

---

[1] Дутовские шайки — банды контр-революционного оренбургского казачества под руководством атамана Дутова. В ноябре 1917 г., при посредстве офицерства и юнкеров, Дутов захватил Оренбург, освобожденный в январе 1918 г. отрядами Красной гвардии.

Во время чехословацкого мятежа в июле 1918 г. дутовские банды вновь заняли Оренбург, который удерживали до начала 1919 года. В сентябре 1919 г. банды Дутова были разгромлены Красной армией.

[2] Контр-революционное выступление чехо-словацких войск внутри России в конце мая 1918 г., с целью свержения советской власти, подготовленное Антантой при поддержке меньшевиков и эсеров. Образовался Восточный фронт. Предпринятые партией и правительством меры по укреплению Восточного фронта обеспечили успешное наступление Красной армии в сентябре 1918 года. 9 сентября была взята Казань, 12 — Симбирск, в ноябре — Бузулук, Белебей.

В поход против контр-революционных мятежников и заговорщиков. Смерть врагам народа. Рабочие и крестьяне не сдадут власти и земли изменникам, предателям и насильникам.

Вперед к последнему бою и к окончательной победе.

Да здравствует рабочая и крестьянская Советская Республика!

Председатель Совета Народных Комиссаров В. Ульянов (Ленин).

Из протокола заседания Совета Народных Комиссаров, 3 июня 1918 г., № 131 [1]

Председательствовал: В. И. Ульянов (Ленин).

Слушали: 13.— Об изменении продовольственной политики (Рыков, Ларин) [2].

Постановили: 13.— Совет Народных Комиссаров утверждает политику Комиссариата продовольствия, как политику Совета Народных Комиссаров, и подчеркивает, что всякие требования самостоятельных закупок и изменения твердых цен являются подрывом единственно правильной революционной политики.

Председатель Совета Народных Комиссаров В. Ульянов (Ленин).

Телеграмма Наркомпрод т. Цюрупы в Царицын И. В. Сталину, 7 июня 1918 г. [3]

Общему руководителю продовольственного дела на юге России, облеченному чрезвычайными полномочиями наркому Сталину.

Мною сообщено всем организациям национализированного торгового флота о том, что все ваши распоряжения по урегулированию продовольственного дела на Юге России имеют для них обязательную силу.

Наркомпрод Цюрупа.

Из телеграммы Чокпрод Якубова из Царицына Наркомпроду Цюрупа, 21 июня 1918 г. [4]

На основании декрета [5] приехали представители Северного объединения и требуют предоставления прав участия во всех органах Чекпрода. Сталин не согласен с этим, признаться и мне не нравится, приехали в то время когда создали аппарат.

Чокпрод Якубов.

---

[1] ЦГАОР, ф. 130, оп. 53, 1918 г., д. № 1, лл. 123—127.

[2] Рыков и Ларин выступили с требованием отмены хлебной монополии и твердых цен за «активное,— как писал Ларин,— самоснабжение потребителей».

[3] ЦГАОР, ф. 1943, оп. 1, 1918 г., д. № 16, ч. I, л. 71.

[4] ЦГАОР, ф. 1943, оп. 1, 1918 г., д. № 19-б, л. 133.

[5] Декрет от 27 мая 1918 г. о реорганизации Наркомпрода и его местных органов (Собр. Узак. и Расп. № 38 от 4 июня (22 мая) 1918 г., ст. 498). Декретом предоставлялось право представителям от областных продовольственных комитетов потребляющих губерний входить в состав губернских продовольственных комитетов с правом решающего голоса. Для Чокпрод такое представительство исключалось, т. к. последний не являлся ни губернской, ни областной продовольственной организацией, а как Чрезвычайный комитет по продовольствию и снабжению юга России являлся отделом Наркомпрода на юге России с чрезвычайными полномочиями.

Телеграмма т. Цюрупы товарищу Сталину, 22 июня 1918 г.[1]

В дополнение нашей № 478[2] сообщаю, послана следующая телеграмма: «Камышин председателю совдепа. Нарком Сталин сообщает, что Камышинский Совет тормозит деятельность кордона, установленного в Камышине для борьбы со спекулянтами и мешечниками. Настоящим сообщаю, что кордон и его задачи официально утверждены мною. В интересе осуществления продовольственной системы, намеченной декретами Совнаркома, требую под вашей личной ответственностью всяческого содействия кордону и другим органам, уполномоченным наркомом Сталиным в исполнении их задач. Всякое противодействие нарушает интересы защиты революции и будет решительно преследоваться».

Наркомпрод Цюрупа.

Телеграмма Наркомпрода т. Цюрупы в Царицын Чокпрод Якубову, 23 июня 1918 г.[3]

Чокпрод не та областная организация, которая в порядке декрета от 27 мая должна включить представителей облкомов. Поэтому прав участия в Чокпроде представители Севуправы[4] не имеют. Желательно однако использование приехавших, которых рекомендуют как хороших работников продовольственников. Надеюсь, проявив твердость в отказе от участия в Чокпроде в качестве членов, сумеете использовать их силы.

Наркомпрод Цюрупа.

Телеграмма Наркомпрода Цюрупы, в Комиссариат путей сообщения, 24 июня 1918 г.[5]

Телеграммой № 12 от 24 июня тов. Сталин сообщает, что он не может усилить отправку хлеба из Царицына вследствие того, что в его распоряжении не имеется достаточного числа вагонов. Очевидно ваше распоряжение о направлении на участки Арчеда — Филоново — Царицын сорока вагонов не исполнено еще. Усердно прошу сообщить, какие чрезвычайные меры приняты вами для выяснения причин задержки предоставления паровозов тов. Сталину и привлечения виновных к ответственности.

Цюрупа.

---

[1] ЦГАОР, ф. 130, оп. 12, д. № 154, л. 14. По распоряжению народного комиссара по продовольствию телеграмма была препровождена для сведения председателю Совнаркома т. Ленину.

[2] В телеграмме № 478 наркомпрод т. Цюрупа 22 июня 1918 г. сообщал товарищу Сталину: «Официально утверждаю установленный Вами кордон и его задачи» (ЦГАОР, ф. 130, оп. 1, д. № 19/б, л. 126).

[3] ЦГАОР, ф. 1943, оп. 1, 1918 г., д. № 19-б, л. 132.

[4] Северная областная продовольственная управа возглавлялась Греманом. Объединяла: Пермскую, Вятскую, Вологодскую, Архангельскую, Олонецкую, Петроградскую и Новгородскую губернии. Стояла на сепаратистских позициях неподчинения Наркомпроду, выступала против хлебной монополии и твердых цен.

На втором съезде Советов Северной области в июле 1918 г. деятельность Севуправы была признана ничтожной. Все продовольственное дело было передано продовольственному комиссару Северной области. Аппарат управы был использован для текущей работы.

[5] ЦГАОР, ф. 1943, оп. 1, 1918 г., д. № 33-а, л. 136.

За Счет И. И. К

ТЕЛЕГРАММА время прохождения ч. м. 10

ПЛАТА	руб.	коп.
За передачу с отметки		
Итого 47 вед		
Приняли		
Разряд. Число слов		
1191		

Москва Радио

из МОСКВЫ 107 № 27/1109

Подана 11/VI 14 ч. 21 м.

Передана 16 ч. 14 м. 22 Радио

Передал

Служебные отметки

Радиотелеграмма

273.

КУБАНСКОЙ, ТЕРСКИЙ, СТАВРОПОЛЬСКИЙ, СОВДЕПЪ ДЛЯ ПЕРЕДАЧИ ВСЕМЪ СОВДЕПАМЪ ОБЛАСТИ И ГУБЕРНИЙ ЕКАТЕРИНОДАРЪ, ВЛАДИКАВКАЗЪ, СТАВРОПОЛЬ, БУГУРУСЛАНЪ КОПIЯ СТАЛИНУ-ЦАРИЦЫНЪ

Всероссiйскiй Центральный Исполнительный Комитетъ принялъ декретъ о полной недопустимости повышенiя установленныхъ твердыхъ цѣнъ на хлѣбъ о недопустимости нарушенiя Государственной монополiи и недопустимости самостоятельныхъ закупокъ, заготовокъ и вывоза хлѣба. Всѣ декреты должны самымъ строгимъ образомъ проводиться въ жизнь.

В.Ц.И.К. возлагая на Васъ всю отвѣтственность за нарушенiе указанныхъ декретами правилъ, призываетъ Васъ во имя сохраненiя укрѣпленiя завоеванiй Соцiалистической революцiи, въ интересахъ планомѣрнаго снабженiя страны хлѣбомъ, принять всѣ мѣры къ строгому исполненiю декретовъ и оказывать всяческое содѣйствiе всѣмъ полномочнымъ агентамъ Народнаго Комиссара тов. Сталина и Чокпрада. 12254.

ПРЕДСЕДАТЕЛЬ В.Ц.И.К. Я. Свердлов

СЕКРЕТАРЬ В.Ц.И.К. В. Аванесов

119

Из протокола 3-го заседания Всероссийского съезда Советов рабочих, крестьянских, красноармейских и казачьих депутатов, 9 июля 1918 г.[1]

2. Доклад народного комиссара по продовольствию тов. Цюрупы. Утвердить следующее постановление:

Признавая, что укрепление нерасторжимого союза рабочего класса и беднейшего крестьянства во всех областях хозяйственной и политической жизни рабоче-крестьянской республики является единственно верным и достигающим цели путем к разрешению задач, стоящих перед Советской Россией, в борьбе с буржуазным миром, V Съезд советов Р., К., Красн. и Каз. депутатов выражает свое полное одобрение продовольственной политике Совета Народных Комиссаров.

V Съезд советов решительно и безоговорочно заявляет, что только те, кто идет против интересов рабочего класса и беднейшего крестьянства, могут в настоящий момент вести агитацию и практически противодействовать неуклонному проведению в жизнь хлебной монополии и твердых цен. Незыблемость хлебной монополии и сохранение твердых цен на хлеб — единственная возможная основа социалистической продовольственной политики рабоче-крестьянской советской власти. Беспощадная, не останавливающаяся перед самыми суровыми мерами, борьба с жадными, укрывающими хлебные излишки и спекулирующими ими деревенскими кулаками — богатеями — единственное средство вырвать хлеб из цепких рук и изжить с наименьшими страданиями остающиеся до нового урожая самые трудные $1^1/_2$—2 месяца.

В этой борьбе за хлеб с деревенской буржуазией советская власть не останавливается и не может остановиться перед применением к своим упорствующим врагам, кулакам и богатеям, открытого насилия. Отнюдь не скрывая от себя и от других, что деятельность продовольственных отрядов в деревнях, благодаря проникновению в их состав несознательных, развращенных навыками старого режима элементов, подчас ударяет и по среднему трудовому крестьянству,— рабоче-крестьянское правительство, борясь с такими проявлениями несправедливости и ненужной никому жестокости, карая со всей строгостью виновных в них, не может и не должно перед лицом смерти голодных останавливаться перед беспощадным подавлением сопротивления сдаче хлеба кулаками и богатеями.

Никаких отступлений от этого пути, никакой пощады тем, кто глух к стонам голодного брата.

Только путем строжайшего и точного учета имеющихся ограниченных запасов хлеба, только путем правильного распределения между нуждающимися, только путем беспощадной борьбы с нарушающими правильность распределения и разрушающими транспорт тучами спекулянтов-мешечников, идет и может итти рабоче-крестьянская республика.

Все, кто противодействует этому, все, кто колеблется и медлит в принятии самых решительных мер в борьбе с голодом, все, кто не напрягает всей энергии для этой борьбы, оставаясь преступно безучастным к страданиям гибнущих от голода братьев,— всем им не место в рядах советских работников, в рядах борцов за социалистическую революцию.

Предоставление народному комиссару продовольствия чрезвычайных полномочий для этой борьбы с открытыми врагами и саботажниками рабоче-крестьянской продовольственной политики, энергичное

[1] Стенограмма V Всероссийского Съезда советов Р., К., С. и Каз. Деп., Москва, 1918 г., стр. 209—211.

и неотложное проведение в жизнь реорганизации продовольственных органов в производящих губерниях на началах подчинения их всех руководству центральной продовольственной власти и представительства в них от продовольственных организаций потребляющих центров и областей, нашедшие свое выражение в декретах 13 и 27 мая 1918 г.[1], встречает полное одобрение V Съезда советов.

Проводимые Народным комиссариатом продовольствия мероприятия, направленные к монополизированию распределения всех предметов первой необходимости и массового потребления и к установлению твердых цен на эти предметы, в соответствии с твердыми ценами на хлеб составляют необходимое дополнение к политике рабоче-крестьянского правительства в деле снабжения нуждающихся хлебом и являются составной частью всей социалистической политики советской власти.

Только опираясь на деревенскую бедноту, только организуя эту бедноту для борьбы с деревенской буржуазией в особые комитеты, только вводя через эти комитеты правильное и справедливое распределение хлеба, сельско-хозяйственных орудий и всех предметов первой необходимости, предоставляя в этой области особые льготные условия тем, кто не эксплоатирует чужого труда и не спекулирует на голоде, рабоче-крестьянская советская власть, вместе с тем удовлетворяет насущные нужды рядового среднего крестьянства, дает ему справедливое возмещение за добытые тяжелым трудом продукты его хозяйства, победит яростное сопротивление внутренних и внешних врагов социалистической революции, упрочит и углубит ее завоевания, выведет Россию из жестокого продовольственного кризиса, явившегося тяжким последствием 4-летней войны и векового господства помещиков и капиталистов и обострившегося вследствие отчаянной борьбы против социалистической революции всех врагов рабочего класса и братски спаянной с ним общностью социалистических интересов деревенской бедноты.

Председатель V Съезда советов Я. Свердлов.

Из телеграммы Наркомпрода т. Цюрупы всем губпродкомам, 7 августа 1918 г.[2]

В дополнение опубликованного 6 августа в № 166 «Известий» ЦИК декрета о привлечении к заготовке хлеба рабочих организаций[3], предлагаю: 1) Губпродкомам голодающих [губерний] тщательно проверять удостоверения посылающих отряд рабочих организаций, делать отметки о их правильности, сообщать немедленно по адресу: Москва, Компрод и губерния назначения Губпродкому поименной состав ответственной группы отряда и его направления. 2) Правильными предлагаю признавать лишь удостоверения крупных профессиональных рабочих объединений, как-то областных или всероссийских профессиональных центров, губернских советов профессиональных союзов, районных губернских или областных объединений фабрично-заводских комитетов, профессиональных линейных объединений отдельных желдорог. Признание правильными удостоверений более мелких объединений отдельных местных профессиональных союзов или фабричных комитетов или районных желдорожных комитетов внесет невоз-

[1] Декрет ВЦИК о реорганизации Наркомпрода и местных продовольственных органов 27/14 мая 1918 г., Собр. узак. и распор. № 38 от 4 июня 1918 г., стр. 498.

[2] ЦГАОР, ф. 130, оп. 8, 1918 г., д. № 52, л. 69—70.

[3] «Собр. узак. и расп.» № 57 от 7 августа 1918 г., стр. 633.

можную дезорганизацию, полную бесконтрольность в деле заготовок. Маршруты отправляющимся отрядам должны даваться в согласии с планами снабжения, составленными Компродом. По прибытии в губернию назначения отряд приступает к заготовке, согласно указаниям местных продовольственных комитетов и под их контролем. Возлагаю на обязанность губпродкомов организовать действительный контроль за деятельностью отрядов, бороться неуклонно со всякими отступлениями от твердых цен, так как допущение в дело заготовок таких отступлений поведет к гибели государственных заготовок в целом. Попытка обхода или уклонения от контроля, а также самочинного приступа к заготовкам, неуклонно пресекаются, заготовленный нарушением этого правила хлеб реквизируется, удостоверения выданные отряду отбираются, ответственные руководители отряда немедленно предаются суду. В случае отправления отрядов вооруженными, эти отряды поступают в распоряжение и полное подчинение Главкопродреквиармии, извещая Москву телеграфом о сформировании отряда и получая указания и распоряжения. Погрузка заготовленного хлеба для отправки в пославшую данный отряд губернию в адрес Губпродкома должна происходить по разрешениям продорганов места заготовки. Погрузка без таких разрешений допускаться не должна, агенты железных дорог, водного транспорта за погрузку без таких разрешений подлежат ответственности. Придавая в данное тяжелое для продовольствия время особо важное значение усилению хлебных заготовок, требую от местных продорганов напряжения всей энергии и самого решительного содействия отрядам рабочих организаций, при условии неуклонного выполнения декрета и настоящей циркулярной телеграммы. Наркома путей сообщения прошу, в развитие изложенных в телеграмме указаний, не замедлить издать соответствующую инструкцию для руководства агентам транспорта.

Наркомпрод Цюрупа.

Телеграмма Наркомпрода т. Цюрупы всем губпродкомам и совдепам, 10 августа 1918 г.[1]

Сообщаются к исполнению следующие нормы, каковыми следует руководствоваться при учете отчуждения излишков хлебов хозяйства. Населению: 12 пудов на душу; при запасе картофеля не менее 18 пудов норма понижается до 9 пудов хлеба или муки. Скот: рабочая лошадь — не более 18 пудов овса; в случае если есть жмыхи или отруби, таковыми заменяют овес, в размере до 16%, в хозяйстве на учет могут быть приняты лошади — до 10 десятин посева не более двух, до 17 десятин — не более трех, до 24 десятин — не более четырех, жеребята до одного года получают не более 3 пудов, крупный рогатый скот — не более 9 пудов; в хозяйстве на учет может быть принято одна корова на семью до 5 человек, две коровы на семью в 7 человек и три коровы на семью до 12 человек; рогатый молодняк моложе одного года получает не более 3 пудов, свиньям не более 5 пудов на год на голову не более чем на одну в хозяйстве; в случае наличности в хозяйстве отрубей или жмыхов, таковыми хлеб заменяется рогатому скоту и свиньям полностью; сверх всего хозяйству оставляется не более 5 пудов на год на прочие расходы. Все нормы годовые, губпродкомы имеют право понижать эти нормы. Подробности немедленно за сим высылаются.

Нарком Цюрупа.

[1] ЦГАОР, ф. 130, оп. 8, 1918 г., д. № 52, л. 74.

6052 ~~224~~ 217

31/X

УДОСТОВѢРЕНІЕ.

Послано через экспедицію

Управленіе Дѣлами Совѣта Народныхъ Комиссаровъ симъ удостовѣряетъ, что Владимиръ Ильичъ ЛЕНИНЪ / Ульяновъ/ предсѣдатель Совѣта Народныхъ Комиссаровъ является отвѣтственнымъ работникомъ въ Совѣтѣ, занимается усиленнымъ умственнымъ трудомъ и работаетъ неограниченное число часовъ. Поэтому Управленіе Дѣлами Совѣта Народныхъ Комиссаровъ находитъ нужнымъ перевести Владимира Ильича ЛЕНИНА во 2-ую категорію для полученія продовольственныхъ карточекъ.-

Управляющій Дѣлами Совѣта Народныхъ Комиссаровъ

Правитель Канцеляріи

Дѣлопроизводитель

Б.Д.

Телеграмма Наркомпрода Цюрупы, 13 августа 1918 г.[1]

Всем губпродкомам, облпродкомам, уполномоченным Компрода, особоуполномоченным и чрезвычайным комиссарам продовольствия, Продпути, центропродкомам всех дорог, главным дорожным комитетам, копия Компуть.

В дополнение к декрету от 6 августа[2] о привлечении к заготовке хлеба рабочих организаций и моей телеграмме от 7 августа № 6830[3] устанавливаю такой порядок применения декрета в отношении железнодорожных профессиональных организаций: 1) Право организации продотрядов предоставляется Всепрофжелю и дорожным советам профессиональных союзов; где последних нет, главным дорожным комитетам за их ответственностью. Районным и другим более мелким профессиональным объединениям выдавать продотрядам удостоверения [право] не предоставлено. 2) Проверка и регистрация удостоверений продотрядов возлагается на центропродкомы, выдающие продотрядам маршруты. Причитающаяся отсылка в их районы части заготовленного продотрядами хлеба направляется в адрес центропродкомов, приравниваемых в этом деле в своих правах и обязанностях к губпродкомам. В остальном неуклонно проводите указания циркулярной телеграммы 6830 от 7 августа.

Наркомпрод Цюрупа.

Телеграмма Наркомпрода т. Цюрупы Якубову, 12 сентября 1918 г.[4]

Получили оперативную сводку штаба указывающую, что на Донском фронте, главным образом, в районе Царицына красновцы[5] оставили громадное количество хлеба. Сообщите как организуете вывоз этого хлеба, нужна ли вам помощь и какая? Посылать ли вам уборочно-заготовительные отряды организованные по декрету от 6 августа? В случае необходимости постараемся двинуть нужную помощь из ближайших мест. Отвечайте немедленно.

Наркомпрод Цюрупа.

Телеграмма В. И. Ленина Саратовскому губпродкому, 28 ноября 1918 г.[6]

Постановлениями от 3 и 8 августа о твердых ценах на хлеба урожая 1918 г.[7] была установлена, начиная с первого декабря, 25% скидка с объявленных цен. Однако, наступившая и надолго затянувшаяся осенняя распутица, естественное стремление земледельцев в первую очередь вывезти и сдать государству угрожавший порчей картофель, затруднение, встреченное продорганами и помешавшее им доставить своевременно в деревню товары первой необходимости и наладить в широких размерах товарообмены, наконец, затянувшееся на осенние месяцы освобождение от белогвардейских банд Поволжья и При-

[1] ЦГАОР, ф. 130, оп. 8, 1918 г., д. № 52, л. 71.
[2] «Собр. Узак. и Расп. Раб. и Кр. Правительства», 1917—1918 г., ст. 690.
[3] См. стр. 29.
[4] ЦГАОР, ф. 130, оп. 14, 1918 г., д. № 6, д. 109.
[5] Красновцы — банды контрреволюционного донского казачества, возглавляемые ген. Красновым, в мае 1918 г. повели наступление на Воронеж — Камышин — Царицын. Организованная тов. Сталиным и тов. Ворошиловым оборона Царицына обеспечила ликвидацию первого окружения Царицына 11—25 августа 1918 г. и окончательный разгром красновцев в октябре 1918 г.
[6] ЦГАОР, ф. 2046, оп. 543, 1918—1919 гг., д. № 46, л. 75.
Текст телеграммы опубликован в «Правде» № 259 от 29 ноября 1918 г.
[7] См. «Собр. Узак. и Расп.» № 58 от 14 августа.

камья, а также не прекращающиеся набеги красновских шаек на юге и вспыхивавшие местами кулацкие восстания, все это отчасти замедлило уборку хлебов, отчасти помешало своевременной сдаче их государству. Рабоче-крестьянское советское правительство учитывает все эти затруднения. Желая предоставить трудовому крестьянству возможность исполнить свой долг перед социалистическим отечеством и сдать все излишки хлеба по твердым ценам без их понижения, настоящим предписывается, во изменение постановления от 3 и 8 августа о твердых ценах на хлеб урожая 1918 г., не понижать этих цен до первого февраля 1919 года. За это время трудовое крестьянство вывезет все излишки хлебов. Всем продорганам предписывается напрячь все силы по доставке в обмен на хлеб товаров в деревню. После первого февраля хлеб останется только у богатеев. С этого срока цена на него будет понижена. Богатеев, не вывозящих хлеб и не внимающих голосу революционного долга, рабоче-крестьянское правительство не будет вознаграждать полной ценой, а у тех, кто будет прятать хлеб, его будут отбирать бесплатно. Об этом постановлении всем продорганам предлагается немедленно широко оповестить все население.

Председатель Совнаркома Ленин.

Таблица заготовок хлебных продуктов из урожая 1918 г.[1]
(в тыс. пудов)

№ по порядку	Производящие губернии	Итого продовольственных хлебов			Кормовые хлеба			Всего		
		Назначено заготовить по разверстке	Заготовлено	% выполнения	Назначено заготовить по разверстке	Заготовлено	% выполнения	Назначено заготовить по разверстке	Заготовлено	% выполнения
1	Воронежская	10 000	2 110	21,1	5 500	2 759	50,2	15 500	4 869	31,4
2	Вятская	15 500	4 563	29,4	15 000	2 981	19,9	30 500	7 544	24,7
3	Казанская	7 000	5 181	74,0	6 500	3 070	47,2	13 500	8 251	61,1
4	Курская	11 000	2 306	21,0	6 000	1 980	33,0	17 000	4 286	25,2
5	Орловская	1 600	2 534	158,4	12 500	5 191	41,5	14 100	7 725	54,8
6	Пензенская	2 600	2 676	102,9	9 000	584	6,5	11 600	3 260	28,1
7	Рязанская	—	1 196	—	5 000	1 879	37,6	5 000	3 075	61,5
8	Самарская	60 000	22 441	37,4	—	556	—	60 000	22 997	38,3
9	Саратовская	30 000	12 535	41,8	1 100	1 227	111,5	31 100	13 762	44,3
10	Симбирская	6 000	3 476	57,9	6 000	1 213	20,2	12 000	4 639	39,1
11	Тамбовская	18 000	8 983	49,9	18 000	5 252	29,2	36 000	14 235	39,5
12	Тульская	1 800	1 513	84,1	12 000	3 774	31,5	13 800	5 287	38,3
	Итого	163 500	69 514	42,5	96 600	30 466	31,5	260 100	99 980	38,4

Не вошли: Уфимская, Оренбургская, Уральская область, Пермская губерния, а также некоторые потребляющие губернии, включавшиеся в ведомости заготовок.

[1] ЦГАОР, ф. 130, оп. 8, 1918 г., д. № 47, л. 72—73. Таблица составлена в Наркомпроде. Цифра 260 милл. пудов приводится в докладе т. Цюрупы на VII Всероссийском съезде советов 5—9 декабря 1919 г. в Москве. Из таблицы опущены сведения по заготовке зерна, муки, крупы и бобовых, даны итоговые данные.

Постановление объединенного заседания Всероссийского Центрального Исполнительного комитета 6-го Созыва, Московского совета и съезда профессиональных союзов, 17 января 1919 г.[1]

Принимается единогласно следующая резолюция: «Объединенное заседание ВЦИК, Всероссийского Съезда проф. союзов, Московского совета, представителей фабрично-заводских комитетов и профессиональных союзов города Москвы принимает нижеуказанные основные положения по продовольственному вопросу и поручает Наркомпроду выработать в самом срочном порядке декреты, руководствуясь этим положением.

1. Подтверждается правильность и незыблемость советской продовольственной политики, заключающейся в следующем:

а) учет и государственное распределение по классовому принципу;

б) монополия на основные продукты питания и

в) передача дела снабжения из частных рук в руки государства.

2. Без неуклонного проведения в жизнь уже декретированной государственной монополии на основные продукты питания (хлеб, сахар, чай, соль) и без массовой государственной заготовки по твердым ценам других важнейших продовольственных продуктов (мясо, морская рыба, конопляное, подсолнечное и льняное масла и животные жиры, кроме коровьего масла, картофель),— при данных условиях немыслимо правильное снабжение населения продовольствием, причем указанные массовые заготовки по твердым ценам являются лишь мерой подготовительной к введению и на эти продукты государственной монополии, осуществление которой является очередной задачей Компрода. Заготовка и провоз всех перечисленных в этом пункте продовольственных продуктов, за исключением картофеля, никому, кроме государственных органов продовольствия, не разрешается. Право массовой заготовки картофеля по установленным твердым ценам предоставляется наряду с государственными органами, также рабочим организациям и профессиональным и кооперативным объединениям.

3. В качестве временной меры, предоставляется рабочим организациям и кооперативным объединениям право заготовки всех неперечисленных в пункте 2-м продуктов.

Местные и продовольственные органы принуждаются к содействию заготовляющим организациям в использовании этого права. Провоз и рыночная продажа этих продуктов объявляются совершенно свободными. Никакие заградительные отряды, кордоны и охраны и проч. не имеют права препятствовать свободному подвозу и свободной продаже на базарах, рынках, с возов и т. д. указанных продуктов.

Примечание: По отношению к яйцам и коровьему маслу это постановление распространяется лишь на те районы, где массовая заготовка яиц и коровьего масла Компродом не ведется.

4. В целях усиления заготовки и более успешного выполнения отдельных задач вводится применение принципа разверстки и заготов-

---

[1] ЦГАОР, ф. 1235, оп. 22, д. № 4, лл. 40—43.

Публикуемое здесь постановление вошло целиком в речь В. И. Ленина, произнесенную им на объединенном заседании ВЦИК, Моссовета и съезда профессиональных союзов 17 января 1919 г. в разъяснение резолюции по продовольственному вопросу, предложенной фракцией коммунистов ВЦИК Всероссийскому Исполнительному Комитету. См. В. И. Ленин, Соч., т. XXIII, стр. 466—470. В исполнение резолюции 17 января 1919 г. Совнарком издал 21 января 1919 г. декрет о заготовке продовольственных продуктов.

ки немонополизированных продуктов и премиальная система для кооперативных и иных организаций, ведущих заготовки для государства, как монополизированных, так и немонополизированных продуктов.

5. Меры организационные в целях обновления продовольственных органов и усиленное участие рабочих:

а) широкое использование рабочей продовольственной инспекции и распространение ее на контроль над соблюдением продорганами декретов 10 декабря [1] и над заготовкой немонополизированных продуктов;

б) скорейшее введение рабочей инспекции во все продовольственные органы на местах и распространение рабочей инспекции на отделы Компрода в целях решительной борьбы с бюрократизмом и канцелярской волокитой;

в) укрепление связи с рабочими организациями, профессиональными союзами и рабочей кооперацией, путем дальнейшего усиления местных органов, пользуясь для этого силами из среды деятелей указанных выше организаций;

г) введение института практикантов во всех центральных и местных органах и учреждениях для подготовки практических деятелей продовольственников из рабочей среды, могущих занять ответственные должности.

6. Использование полностью кооперативного аппарата в деле заготовки и распределения. Введение в состав кооперативных аппаратов ответственных представителей государственных органов снабжения для контроля и согласование деятельности кооперативных организаций с продовольственной политикой правительства.

7. Контроль над соблюдением правил перевозки продуктов и неуклонным проведением монополии возлагается на рабочих с помощью вооруженных отрядов, организуемых Компродом.

Все заградительные продовольственные отряды, кроме отрядов Компрода и губпродкомов, немедленно снимаются. Отряды Компрода и губпродкомов снимаются по мере образования на местах соответствующих органов рабочей инспекции...

Председатель ВЦИК Я. Свердлов.

Секретарь ВЦИК В. Аванесов.

Телеграмма председателя Совета труда и обороны В. И. Ленина и Наркомзема т. Середы Саратовскому губисполкому 24 июля 1919 г. [2]

Немедленно организуйте все неиспользованные еще технические силы и средства для уборки урожая; с той же целью широко и планомерно проведите трудовую повинность городского и сельского населения. Проявите всю энергию и организованность в деле своевременной уборки урожая. О принятых мерах телеграфируйте Наркомзему для доклада Совнаркому.

Предсовобороны Ленин.

Наркомзем Середа.

---

[1] Постановление Совнаркома от 10 декабря 1918 г. о праве закупки и привозки ненормированных продуктов рабочими организациями и иными профессиональными объединениями. Опубликовано в «Известиях» ВЦИК № 273 от 13 декабря 1918 г.

[2] ЦГАОР, ф. 130, оп. 17, д. № 69, л. 18.

Телеграмма предсовобороны В. И. Ленина и Наркомпрода Цюрупы Казанскому и Саратовскому губпродкомам, 2 августа 1919 г.[1]

Ввиду исключительно грозного положения с продовольствием Запфронта[2], немедленно, не теряя ни одного часа, вне очереди приступите к отправке, в порядке боевых грузов, всего, причитающегося по августовскому наряду, количества хлебофуража Бологоевскому, Череповецкому, Дновскому, Вяземскому, Великолуцкому, Гатчинскому продмагам. Ежедневно по прямому проводу телеграфируйте тов. Цюрупе о всем вами отправленном.

Председатель Совобороны Ленин.

Наркомпрод Цюрупа.

Телеграмма В. И. Ленина, 17 октября 1919 г.[3]

Нижний, Казань, Самара, Саратов, Пермь, Уфа, Вятка Рупвод, Райкомвод, Симбирск, Сызрань, Камышин Учвод, Учкомвод, Чеганда, Перевалка.

Тяжелое продовольственное положение страны, главным образом, голодающих центров и фронтов Западного и Северного, и решительный момент борьбы с последней ставкой Деникина[4] призывает вас напрячь все усилия по подвозу продовольственных грузов к железнодорожным пристаням Симбирска, Самары и Сызрани. Ни один день, ни один час возможного использования не должны быть вами упущены. До последней минуты навигации, до сплошного ледостава проявляйте упорнейшую работу, стойте на страже революции, как красноармеец с винтовкой на посту, не покладайте своего драгоценного оружия, пока лед не скует Волгу. Ваши дисциплина и напряжение значительно облегчат дело великой революции. Для облегчения выполнения осенних задач по перевозке хлеба Высовнархоз из последних запасов республики отпустит жидкое топливо; ни один пуд из него не должен быть израсходован без особой бережливости, без извлечения из него максимальной пользы.

Предсовнарком Ленин.

Телефонограмма предсовнаркома В. И. Ленина и Наркомпрода Цюрупы Нижегородскому губисполкому, октябрь 1919 г.[5]

Наркомпрод принимает все меры для использования конца навигации, для передвижения хлебных грузов, каковые находятся в пути [в количестве] восьмисот тысяч пудов. Нижний Новгород снова становится центральным перевалочным пунктом. Между тем разгрузка там ведется настолько вяло, что в данный момент там неразгруженного груза триста тысяч. В настоящих условиях, переживаемых республи-

[1] ЦГАОР, ф. 130, оп. 9, д. № 118, 1919 г., л. 62.

[2] Летом 1919 г. в период успеха контрреволюции на юге белопольские войска захватили западн. части Белоруссии и Украины до Зап. Двины, Березины и Житомира. Наступление бело-поляков было приостановлено зимой 1919 г.

[3] ЦГАОР, ф. 130, оп. 17, 1919 г., д. № 115, л. 25.

[4] Деникин, глава южно-русской контрреволюции, после смерти ген. Корнилова встал во главе добровольческой армии. Летом 1919 г. начал поход на Москву в направлении Царицын, Воронеж, Орел, угрожая Туле. В октябре месяце 1919 г. наступление Деникина было приостановлено частями Кр. армии, которые, выполнив разработанный товарищем Сталиным стратегический план, нанесли Деникину решительный удар под Орлом, приведший к разгрому его армии.

[5] ЦГАОР, ф. 130, оп. 17, 1919 г., д. № 115, л. 98.

кой, такая вялая работа превращается в преступление. Настоящим на Губпродком и Волгопрод возлагается обязанность немедленно организовать перегрузку с воды на желдороги, таким образом, чтобы приходящие грузы передавались желдороге в течение суток, а застоявшиеся грузы были переданы за два дня. Не позже 12 часов 15 октября сообщите Наркомпроду — какое количество неразгруженного груза имеется и какое количество вагонов должно быть обеспечено желдорогой ежедневно. Установите тесный контакт с местными желдорожными властями [на предмет] урегулирования подачи вагонов и груза. Ежедневно сообщайте Наркомпроду о ходе работ с точным указанием количества погруженных вагонов, номеров отправляемых маршрутов и времени их отправления.

Предсовнарком Ленин.

Наркомпрод Цюрупа.

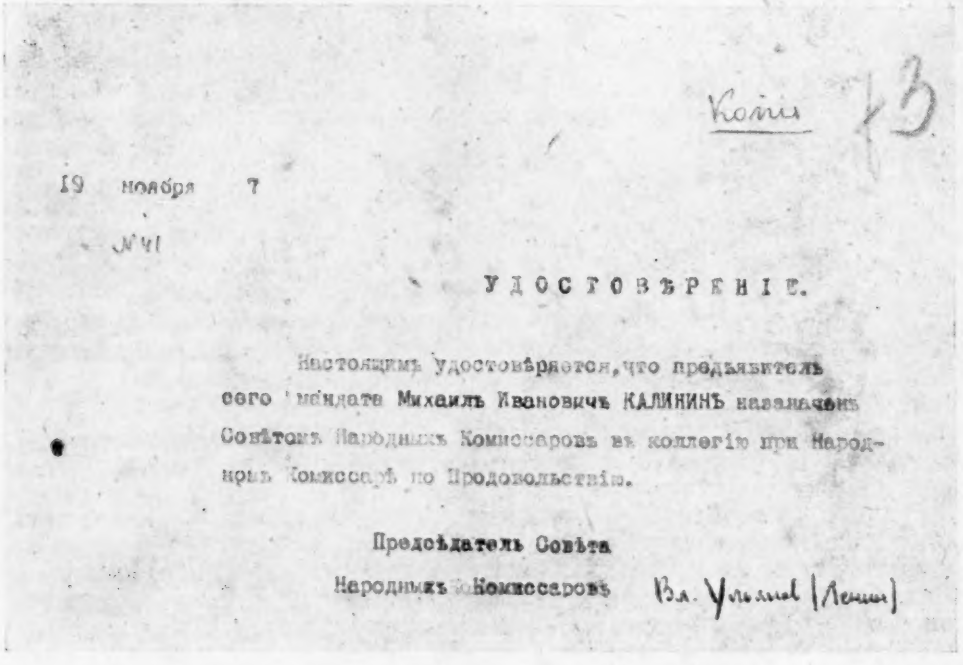

Копія

19 ноября 7

№ 41

УДОСТОВѢРЕНІЕ.

Настоящимъ удостовѣряется, что предъявитель сего мандата Михаилъ Ивановичъ КАЛИНИНЪ назначенъ Совѣтомъ Народныхъ Комиссаровъ въ коллегію при Народномъ Комиссарѣ по Продовольствію.

Предсѣдатель Совѣта Народныхъ Комиссаровъ Вл. Ульянов (Ленин)

Из протокола заседания Совета Народных Комиссаров, 25 ноября 1919 г., № 330[1].

Председательствовал: Ленин.

Слушали: 1. О снабжении Москвы и Петрограда хлебом.

Постановили: 1. Поручить Компроду составить и держать в Москве и Петрограде запасы хлеба не меньше, как в 100 тыс. пудов сверх недельного срока для каждого из этих городов. Компроду и Комиссариату путей сообщения поручается прийти к соглашению в отношении достижения максимальной быстроты в правильной погрузке и вывозе хлеба из Нижнего-Новгорода, в количестве не меньше 100 вагонов хлеба в сутки. Сверх того Комиссариату путей сообщения и Компроду поручается организовать из Нижнего-Новгорода вывоз 20 вагонов в сутки с другими продовольственными грузами. Компроду и Комиссариату путей сообщения поручается представлять

[1] ЦГАОР, ф. 1235, оп. 63, 1919 г., д. № 2, л. 32.

в Совнарком 2 раза в неделю, в письменной форме, краткие отчеты об исполнении данного постановления.

Председатель Совета Народных Комиссаров В. Ульянов (Ленин).

Из протокола заседания Совета Народных Комиссаров, 6 декабря 1919 г., № 332 [1]

Председательствует: Ленин.

Слушали. 1. О снабжении Москвы продовольствием.

Постановили: 1. а) Поручить Компроду и Компути представить к понедельнику в секретариат Совнаркома за соответствующими подписями соглашение о перевозке хлеба из производящих районов в потребляющие на ближайшие две недели [2].

Соглашение должно обеспечить регулярную доставку в Москву такого количества хлеба, которое необходимо для распределения его по классовому пайку.

б) Поручить М. С. П. О., Компроду и Компути информировать СНК ежедневно, в краткой форме, о снабжении Москвы хлебом и о распределении его. Такая же ежедневная информация должна быть и о погрузке и передвижении картофельных грузов для Москвы из губерний Рязанской, Тульской, Симбирской и Пензенской.

в) Поручить Московскому совету профессиональных союзов и НКПС обсудить и срочно провести меры по мобилизации рабочих на транспорт, а также на ремонт как на местах, так и в пути, и на сопровождение вагонов в целях быстрейшего продвижения и охраны от расхищения.

Председатель Совета Народных Комиссаров В. Ульянов (Ленин).

Телеграмма В. И. Ленина и т. Цюрупы Нижегородским исполкому, и губтрамоту и Волгопроду, 15 декабря 1919 г. [3]

В виду неослабляющей тяжести продовольственного положения, Совнарком признал необходимым напрячь все усилия к скорейшей отправке хлеба из Нижнего в центр и другим голодающим районам. Интенсивное выполнение этой задачи ослабит остроту продовольственного кризиса. Надлежит усилить применение решительных мер к быстрой, безостановочной в своем исполнении погрузке хлеба в предоставляемый Компутем порожняк. Губисполком и губтрамот, уже призванные к ближайшему руководству этой большой важности работой, обязываетесь не ослаблять внимания порученному делу, мобилизовать все силы и средства для осуществления дела погрузки, введя работу в рамки непрерывного исполнения, отнюдь не допуская праздничных дней и иных перерывов, обставляя погрузку всеми необходимыми платежными средствами. При данном положении никакие объяснения о невозможности, затруднительности недопустимы. О ходе работ ежедневно доносите Компрод Отдел распределения.

Предсовнарком Ленин.
Наркомпрод А. Цюрупа.

---

[1] ЦГАОР, ф. 1235 оп. 63. 1919 г.,д. № 2, лл. 24—25.

[2] Решение Совнаркома по этому вопросу было сформулировано на основе внесенных В. И. Лениным предложений. См. Ленинский сборник, т. XXIV, стр. 141—142.

[3] ЦГАОР, ф. 130, оп. 17, 1919 г., д. № 115, л. 56.

Из протокола заседания Совета Народных Комиссаров, 23 декабря 1919 г., № 335 [1]

Слушали: 4. О неисполнении губпродкомиссарами Казанской, Симбирской и Самарской губ. приказа Наркомпрода о направлении маршрутных поездов с хлебом.

Постановили: 4.— а) Признать Компрод виновным в чрезвычайном нерадении, проявленном при исполнении крайне важного поручения о направлении в Москву маршрутных поездов с хлебом.

б) Во всех случаях неполучения прямого провода признать виновным тот комиссариат, который, не получив этого провода в течение часа для выполнения важного поручения, не обжалует этого немедленно председателю СНК.

в) Поручить Комиссариату юстиции назначить следствие для установления степени виновности губпродкомиссаров и др. должностных лиц, виновных в неисполнении приказа Компрода о направлении маршрутных поездов с хлебом в Москву или в нераспорядительности при его исполнении.

г) Предложить Компроду и ВСНХ возложить на определенных лиц ответственность как за своевременную доставку телеграмм, так и за точные сведения о том, отправлены ли телеграммы, доставлены ли они, или нет.

д) Созвать на субботу экстренное заседание СНК для рассмотрения вопроса о выполнении данного постановления и о передаче Комиссариату путей сообщения составления плана перевозок продовольствия.

Затребовать к субботе, 26 декабря 1919 г., от Комиссариата почт и телеграфов точные сведения о состоянии почты и телеграфа и причинах бездействия этих учреждений.

Затребовать у Комиссариата почт и телеграфов письменных объяснений по поводу недоставления в срок телеграмм Наркомпрода, а также затребовать указания тех мер или изменения законов, которые необходимы для безусловно срочной телеграфной передачи распоряжений Компрода.

Передать последнюю часть этого вопроса на совместное обсуждение военного ведомства и Комиссариата почт и телеграфов, вызвав представителей обоих ведомств на заседание СНК в субботу, 26 декабря 1919 г.

е) Обязать военное ведомство и Комиссариат почт и телеграфов обязательно представить в течение сегодняшней ночи и следующих за этим суток Компроду прямой провод для переговоров с губпродкомиссарами казанским, симбирским, самарским и пензенским.

Председатель Совета Народных Комиссаров Вл. Ульянов Ленин.

Сведения Наркомпрода о ходе заготовки хлеба из урожая 1919 года [2]

Орловская: В октябре заготовки на вывоз не будет, так как военные действия захватили значительную часть губернии [3]. Вся заготовка пойдет на внутригубернское потребление и для фронта. Раз-

---

[1] ЦГАОР, ф. 1235, оп. 63, 1919 г., д. № 2, лл. 2—4.

Проект постановления по приведенному вопросу был внесен В. И. Лениным (проект см. Лен. Сбор. т. XXIV, ст. 146). Из сообщений докладчиков по этому вопросу (Моссовета, Наркомпути и Наркомпрод) выяснилось, что передача губпродкомиссарам Казанской, Симбирской и Самарской губерний распоряжения о направлении в Москву маршрутных поездов с хлебом была задержана Наркомпродом в связи с несвоевременным получением им прямого провода в Комиссариате почт и телеграфов.

[2] ЦГАОР, ф., 130, оп. 8, 1918 г., д. 47, лл. 74—75.

[3] См. стр. 33.

мер предполагаемой в октябре заготовки Губпродкомом — всего 80 тыс. пудов. Последняя десятидневка дает цифру на 25 сентября, именно за время с 1 августа по 25 сентября заготовлено 80690 пудов. От Губпродкома были жалобы на размеры разверстки. 10% разверстки на сентябрь — 1230 т. п. Самотека нет, весь хлеб идет принуждением. Последняя пятидневка на 25 сентября — 14607 п. В октябре будет заготовлено не более 150 тыс. пудов.

Тульская: Юго-восточная часть губернии, наиболее хлебная, разрушена налетом казаков. Есть сведения, что работа там восстанавливается. Вместо того, чтобы сообщить предположительные цифры заготовок, как требовала телеграмма Компрода, со стороны Губпродкома посыпались жалобы на размеры разверстки. Жалобы теперь ликвидированы, но впечатление их: Губпродком не верит в свои силы, аппарат по извлечению очень слаб, существует предубеждение, что Тульская в лучшем случае самокормящаяся. Заготовка с 1 августа по 25 сентября — 210439 п. Последняя пятидневка на 25 сентября — 57711 п. дает среднюю суточную — 11.600 п. Губерния продовольственные хлеба будет вывозить в небольшом количестве и случайными партиями. Заготовка в октябре будет идти слабо. 10% разверстка на сентябрь 650 тыс. пудов. В октябре будет заготовлено до 600 тыс. пудов.

Рязанская: Коллегия очень слаба, хотя местническая точка зрения за лето под давлением центра сильно сдала. Учет чрезвычайно низкого качества и на него опираться совершенно невозможно, что несомненно отразится на заготовке. По сведениям Губпродкома недостаток ржи по губернии 8500 тыс. пудов. Губпродком заявляет о невозможности вывозить рожь, обещает вывезти до одного миллиона пудов проса взамен ржи; об овсе Губпродком ничего не сообщает — находит наряд наш большим, а между тем эта губерния с крупным производством овса. За сентябрь обещали заготовить 270 тыс. пудов разного хлеба и до 15 октября еще 250 тыс. пудов. Заготовлено с 1 августа по 30 сентября хлебов — 191.535 п. Последняя десятидневка на 30 сентября — 120.626 пудов дает среднюю суточную — 13 тыс. пудов. 10% разверстки должны были дать 705 тыс. пудов. В октябре будет заготовлено до 600 тыс. пудов.

Тамбовская: Из восьми производящих уездов не затронуты набегом Мамонтова[1] только 2 — Кирсановский и Моршанский. В остальных учреждения восстанавливаются только с трудом. Запасы товаров разграблены. Собираются очень медленно. Товарообмен, если не удастся вернуть разграбленного, особого действия не произведет, а отчуждение вследствие анархии, будет возможно правильно организовать только зимой, когда видимые запасы будут сильно растрачены. Поэтому: октябрь будет слабым по заготовке, а годовая заготовка губернии не достигнет прошлогодней цифры (14 милл. пуд.) с 1 августа по 25 сентября заготовлено — 83.551 п. Последняя десятидневка на 30 сентября — 42611 дает среднюю суточную — 4260 пудов. 10% разверстки — 3110 т. п. В октябре будет заготовлено до 500 тыс. пудов.

Пензенская: Во главе хлебофуражного отдела стоит хороший работник, хотя коллегия Губпродкома вообще очень слаба и мало согласована между собой[2]. Заготовка пройдет не хуже прошлого года —

---

[1] Рейд Мамонтова — генерала деникинской армии, командующего конной группой; во время похода Деникина на Москву белая конница Мамонтова прорвала фронт красных и начала разрушать тылы Южного фронта. Более месяца подвергались разгрому районы Тамбова, Козлова, Ельца, и была затронута юго-восточная часть Тульской губ.

[2] Так в подлиннике.

до 4 мил. пуд. Губпродком обещает до 1 октября заготовить 200 тыс. пудов. По поводу размера разверстки спора не было. В губернии очень хороший урожай проса. С 1 августа по 30 сентября заготовлено 302 909; последняя десятидневка на 30 сентября — 64.679 дает среднюю суточную — 6.500 пудов. 10% разверстки — 770 тыс. пудов. В октябре будет заготовлено 600 тыс. пудов.

Симбирская: Учет провалился; против размеров разверстки не спорят. Губерния имеет достаточное число рабочих отрядов; Губпродком обещал до 1 ноября заготовить 2.500 тыс. пудов. С 1 августа по 30 сентября заготовлено 396.895 п. Последняя десятидневка на 20 сентября — 299.109 дает среднюю суточную 1630 тыс. пудов. 10% разверстки — 1165 т. пудов. В октябре будет заготовлено до 1 млн. пудов.

Казанская: Разверстку провели полностью. В сообщениях Губпродкома чувствуется неуверенность в положении. Жалуются на плохой урожай яровых. Наблюдается (правда один случай, жалоба Самары на один ссыппункт Казани) стремление искать разрешения заготовки в уклонениях от политики коллективного товарообмена; обещает заготовить за сентябрь до 350 тыс. пудов. С 1 августа по 30 сентября заготовлено 386 449. Последняя десятидневка на 30 сентября — 104314 п. дает среднюю суточную 101.500 пудов[2]. 10% разверстки — 1840 т. пудов. В октябре будет заготовлено 600 тыс. пудов.

Уфимская: Отмечают хороший урожай озимых, но полный неурожай овса. Есть сведения об оживлении сдачи хлеба. В сведениях Губпродкома приведены конкретные распоряжения только по вывозке хлеба из глубины уезда к пристаням, остальные же больше отмечают выезд на места ответственных работников и призыв к местам; нет указаний на систему, организованное воздействие на население рядом мер. Конкретно Губпродком до закрытия навигации обещал до 3 млн. отправить водой и 500 тыс. по линии Уфа — Раевка. Связь с Губпродкомом у нас слабая. С 1 июля по 20 сентября заготовлено 1.577 тыс. Последняя десятидневка на 20 сентября — 185 тыс. пуд. дает среднюю суточную — 18.500 пудов. 10% разверстки — 3650 тыс. пудов. Заготовка пока идет слабо. В октябре будет заготовлено 2 млн. пуд.

Самара: Ссыпка суточная на 17 сентября — 20 тыс. пудов; до 1 октября надеется Губпродком довести таковую до 150 тыс. К 1 октября обещает заготовку 1.500 тыс. пудов. К 1 ноября до 8 млн. пудов. Судя по телеграммам, Губпродкомом приняты меры для организации извлечения хлеба, но уже сейчас сам Губпродком заявляет, что выполнить разверстку не сможет, обещая за год заготовить не более 20 млн. пудов (из 48 млн.). Заготовлено с 1 августа по 30 сентября — 1 280 168. Последняя десятидневка на 30 сентября — 437.866 п. дает среднюю суточную — 44 тыс. пудов. 10% разверстки — 4.665 тыс. пудов. В октябре заготовит до 3 млн. пудов.

Вятка: На самотек, как и везде, надежд нет. Губпродком усиленно просит продотряды, жалобы на потравы во время военных действий восточной части губернии. О предполагаемой заготовке на ближайшие месяцы Губпродком ничего не сообщает. Заготовлено с 1 августа по 20 сентября — 54287. Последняя десятидневка на 30 сентября — 27206 пудов дает среднюю суточную в 2800 пудов. 10% разверстки — 1370 тыс. пудов. В октябре заготовит до 600 тыс. пудов.

---

[1] Так в подлиннике.

Пермь: Сведения о работе поступают недостаточно. Связь с Компродом слаба. Разверстка проводится, местничество незаметно. Жалобы на неимение товаров, на значительную потраву во время военных действий. Предполагают заготовить в сентябре до 250 тыс. пудов. Урожай овса ниже среднего, кроме того много овса скошено зеленым кавалерией во время военных действий. Заготовлено с 1 августа по 30 сентября — 330 221 п. Последняя десятидневка на 30 сентября — 101.287 дает среднюю суточную 10.200 пудов. 10% разверстки 540 тыс. пудов. В октябре заготовит до 600 тыс. пудов.

Уральск: Заготовка хлеба производится не столько закупкой у населения, сколько уборкой, обмолотом брошенного в поле и на хуторах казаками хлеба. Для работы нет людей, машин, конного и автомобильного транспорта. Работа тормозится налетами небольших казачьих отрядов. Так отряд Продпути потерял убитыми при ночном налете 14 человек. Есть расстрелянные и среди рабочих дружин, сформированных в уборочные отряды. Заготовку за сентябрь определяет Облпродком до 120 тыс. пудов. Но все очень гадательно. Заготовлено с 1 августа по 15 сентября — 158.498. Об октябре судить очень трудно; возможно до 200—300 тысяч пудов.

Саратов: Судя по различным сведениям работа идет хорошо — в 20 числах сентября суточная ссыпка была до 30 тыс. пудов. В начале октября дошла до 150 тыс. пудов. Телеграмма из Саратова указывает, что ссыпку усилить можно только работой отрядов. Жалуется на столкновения с военвластями, отсутствие поддержки уездисполкомов и волсоветов; предполагал в сентябре заготовить 1 млн. пудов. Предположений на октябрь не дает. С 1 августа по 25 сентября заготовлено 1505749. 10% разверстки — 3820 тыс. пудов. Последняя пятидневка на 25 сентября — 361055 пудов дает среднюю суточную 76.500 пудов. В октябре заготовит до 5 млн. пудов.

Царицынская: Губпродком работает только на левом берегу Волги в бывш. Царевском уезде. По 24 сентября заготовил 97412 пудов. До 5 октября обещает заготовить от 300 до 400 тыс. пудов. Заготовка с 1 августа по 24 сентября — 97412. За последнюю десятидневку сведений нет. За октябрь заготовит до 400 тыс. пудов.

Покровская[1]: Сведения о работе Губпродкома поступают очень слабо. Был захват денежных знаков военными властями, почему коллегия жалуется на недостаток денег, который тормозил заготовку. Переведено кредитов 460 млн. рублей (9 августа, по просьбе Хлебофуражного управления — 100 млн. рублей, 11 сентября — 180 млн. рублей и 22 сентября — 180 млн. рублей). Заготовка пока идет слабее прошлого года. С 1 августа заготовлено по 25 сентября 619893 пуда. Последняя пятидневка на 25 сентября — 154.188 пудов. 10% разверстки — 1540 тыс. пудов. По телеграмме рабочей инспекции суточная ссыпка последние дни дошла до 70 т. пудов в день. В октябре будет заготовлено до 3 млн. пудов.

Немецкая коммуна: Сведения о принятом порядке работы не дает. Обещает до первого ноября заготовить до 4 млн. пудов. Связь с Компродом очень слабая. С 1 августа по 20 сентября заготовлено — 415.051 пудов. За весь сентябрь 690 тыс. пудов. Последняя десятидневка на 20 сентября — 141.184 п. 10% разверстки — 850 тыс. пуд. В октябре будет заготовлено до 1.500 тыс. пудов.

Челябинский: Сведения случайны, их очень мало. На 20 сентября заготовлено — 234164 пуда. В октябре будет заготовлено до 1 млн. пудов.

[1] Самарской губ.

Екатеринбургский: Сведений совершенно нет. Губпродком крайне слаб. Только по телеграмме несколько можно судить о ходе работы. Ссыпано с 1 августа по 30 сентября — 800 тыс. пудов. Средняя суточная ссыпка последних дней 50 тыс. пудов. В октябре будет заготовлено до 2 млн. пудов.

Итого: 1. а) Заготовлено с 1 августа по 30 сентября (часть сведений на 20 сентября, 25 сентября) — 8.704.941 пудов.

б) 10% разверстки до 1 октября — 29.600 тыс. пудов.

2. а) Предполагается заготовить за октябрь 22.650 тыс. пудов.

б) 20% разверстки до 1 ноября — 59.200 тыс. пудов.

Материалы к биографии С. М. Кирова

1 декабря 1939 г. исполнилось пять лет со дня гибели Сергея Мироновича Кирова, убитого из-за угла предательской рукой троцкистско-бухаринских бандитов.

Гибель верного сына народа и пламенного борца за дело Ленина — Сталина тяжелой болью отозвалась в сердцах народов нашей социалистической родины. С. М. Киров принадлежал к категории людей, жизнь которых целиком была посвящена борьбе за свободу и счастье народа. Вот почему так яростно ненавидели его враги народа. Боевой революционный путь Кирова заполнен непримиримой борьбой с врагами народа. В этой борьбе Киров показал себя верным учеником и преданным соратником Ленина и Сталина. Кипучая революционная работа Кирова в подполье, аресты, тюрьма и снова партийная большевистская работа в массах, таков путь этого пламенного большевика. В 1917 г. Сергей Миронович вел активную партийную работу по подготовке октябрьского вооруженного восстания. В дни Великой Октябрьской социалистической революции Киров был делегатом II Всероссийского съезда Советов, принимал непосредственное участие в октябрьских боях в Петрограде.

После Великой Октябрьской социалистической революции С. М. Киров в труднейших условиях ведет упорную борьбу с многочисленными врагами социалистической революции и добивается установления власти Советов в Терской области. Позднее он организует оборону Астрахани, руководит героической борьбой по разгрому белогвардейских банд Деникина, оказывает огромную помощь трудящимся Грузии, Армении в борьбе против дашнаков, меньшевиков и иностранных интервентов.

По окончании гражданской войны и ликвидации белогвардейских фронтов Киров избирается секретарем ЦК Партии Азербайджана. Под его руководством героический пролетариат Баку громит буржуазных националистов троцкистов и иных врагов советской власти, одновременно восстанавливает нефтяную промышленность и за сравнительно короткий период добивается в этой области огромных успехов. В 1926 г., в период, когда банда троцкистов и бухаринцев пытается творить свое черное дело в Ленинграде, ЦК ВКП(б) направляет в город Ленина тов. Кирова.

Под руководством Кирова ленинградская организация большевиков разгромила троцкистов, зиновьевцев и бухаринцев и добилась величайших успехов во всех областях социалистического строительства, тем самым превратив Ленинград в могучий укрепленный пункт нашей социалистической родины.

Боевой путь С. М. Кирова это путь беспримерного героизма и непримиримой борьбы с врагами партии и народа. Все это удивительно сочеталось с огромным талантом выдающегося организатора побед социализма. Киров все свои силы и могучую энергию, не щадя себя, отдавал великому делу социализма, вместе с нашим великим народом радуясь достижениям социализма.

На XVII партийном съезде тов. Киров говорил: «Успехи, действительно, у нас громадные. Чорт его знает, если по-человечески сказать, так и хочется жить и жить». Именно Киров хотел жить, хотел вместе с партией и с народом бороться за полную победу коммунизма в нашей стране. Троцкистско-бухаринские изверги оборвали дорогую жизнь этого могучего трибуна большевистской

партии, верного ученика и соратника великого Сталина. Киров пал от руки троцкистских, бухаринских агентов иностранных разведок.

Священная память о Кирове вечно будет жить в памяти народа, переходя из поколения в поколение. Наш великий народ, над свежей могилой Кирова, в обстановке невиданной печали и гнева, поклялся беспощадно уничтожить врагов народа: предателей, шпионов, диверсантов и убийц.

Выполняя эту священную клятву Советский народ, под руководством партии Ленина — Сталина, уверенно идет вперед к коммунизму; за это великое дело боролся и отдал свою жизнь Сергей Миронович Киров.

Многогранная жизнь и деятельность С. М. Кирова в современной литературе освещена еще недостаточно, а между тем на примере жизни и борьбы за коммунизм С. М. Кирова учатся и будут учиться миллионы трудящихся. В настоящей публикации мы приводим сведения, которые послужат материалом для написания его биографии.

Публикуемый материал, охватывающий жизнь и деятельность Кирова за период 1917—1934 гг., дает основные данные о кипучей революционной деятельности Кирова, этого великого сына нашей партии. День за днем освещается деятельность Кирова; его доклады по самым разнообразным вопросам политического, военного и хозяйственного организационного строительства, переписка с В. И. Лениным и Сталиным, письма, газетные статьи и т. д. Само-собой разумеется, что в данную публикацию вошли далеко не полные сведения о деятельности Кирова. В дальнейшем предстоит еще большая работа по выявлению и собиранию материалов по биографии Кирова. Нашим историкам и работникам, историко-архивным учреждениям необходимо более активно включиться в работу по выявлению всего документального материала, связанного с жизнью и деятельностью Кирова с тем, чтобы в непродолжительном времени всесторонне осветить славный образ Кирова и его беззаветную преданность Коммунистической партии и великому советскому народу, строящему коммунизм.

Публикуемые материалы составлены на основе архивных материалов, а также газетных и других печатных источников, хранящихся в Центральном Госуд. Архиве Октябрьской Революции НКВД СССР.

Выявление материала проводилось сотрудниками Научно-публикаторского отдела ЦГАОР. Обработка и редактирование проведено нами.

Г. Костомаров.

1917 год.

26 августа. Москва. Тов. Киров, узнав об участии в Корниловской авантюре «дикой дивизии», в составе которой были и горские части, предложил Московскому совету добиться посылки делегации к «дикой дивизии» от Центрального Комитета горских народов, находившихся во Владикавказе. Московский совет телеграфно связался с Владикавказом. Приехавшая делегация разъяснила солдатам истинные намерения начальников. Этого было достаточно чтобы сделать «дикую дивизию» совершенно безвредной для революции.

«История гражданской войны в СССР», т. I, стр. 206, ОГИЗ, 1935 г.

5 октября. Владикавказ. Тов. Киров избран делегатом на II Всероссийский съезд Советов от Владикавказского совета.

С. М. Киров, Статьи и речи, Партиздат, 1935 г., стр. XVIII.

17 ноября. Доклад т. Кирова на заседании Владикавказского совета в помещении городского театра об Октябрьской революции в Петрограде.

Газ. «Горская жизнь», № 29 от 20(7) ноября 1917 г.
С. М. Киров, Статьи и речи, Партиздат, 1935 г., стр. XVIII.

1918 год.

13 января. Моздок. Речь т. Кирова на первой сессии съезда горцев и казаков Терской области в Моздоке.

Газ. «Пятигорский голос» от 24 февраля 1918 г.

29 января. Доклад т. Кирова на Народном съезде Терской области в Моздоке об объединении революционных сил Терской области.

Газ. «Горская жизнь» № 30 от 8 февраля 1918 г.

16 февраля. Пятигорск. Речь т. Кирова на второй сессии Терского областного Народного съезда.

С. М. Киров, Статьи и речи, Партиздат, 1935 г., стр. XXV.

23 февраля. Грозный. Речь т. Кирова в Грозном на Народном съезде по поводу прибытия ингушей и чеченцев.

С. М. Киров, Статьи и речи, Партиздат, 1935 г., стр. 37.

Февраль. Моздок. Речь т. Кирова на Областном Демократическом съезде в Моздоке о признании власти Совнаркома.

«Известия Кубанского Облисполкома и Екатеринодарского совета», № 10 от 28 марта 1918 г.

6 марта. Тов. Киров переезжает со съездом трудовых народов Терской области из Пятигорска во Владикавказ.

Записка Гатуева из воспоминаний Резаковой.

2 июля. Статья т. Кирова о положении на Северном Кавказе.

«Правда» от 2 июля 1918 г.

23 декабря. Докладная записка т. Кирова и др. делегатов Терской обл. на VI Чрезвычайном съезде Советов в Президиум ВЦИК'а о структуре советской власти на Сев. Кавказе и о необходимости упразднить ЦИК Сев. Кавказской республики.

ЦГАОР, ф. 1235, д. № 46, ч. II, л. 61.

1919 год.

19 января. Астрахань. Выступление т. Кирова на митинге на тему «Победоносное шествие красных героев».

Газ. «Красный воин» № 14 (108) от 19 января 1919 г.

23 февраля. С. М. Киров — председатель Временного Военно-Революционного комитета Астраханского края подписал обращение к населению с призывом о том, что «каждый рабочий, каждый советский работник должен вызвать к деятельности всю свою энергию и всецело отдаться революционной работе».

Газ. «Коммунист» № 46 от 23 февраля 1919 г.
С. М. Киров, Статьи и речи, Партиздат, 1935 г., стр. 118.

27 февраля. Приказы №№ 6, 10, 11, 18 тов. Кирова как председателя Временного Военно-Революционного комитета о мобилизации на борьбу с тифом.

С. М. Киров, Статьи и речи, Партиздат, 1935 г., стр. 119.

С. М. Киров вошел в состав Военно-Революционного комитета Астраханского края от Реввоенсовета Каскавфронта.

Газ. «Красный воин» № 45(149) за 1919 г.

1 марта. Воззвание Временного Военно-Революционного комитета за подписью председателя ВРК С. Кирова ко всем рабочим и трудящимся

Астраханского края с призывом напрячь все силы для борьбы с внешним врагом и разрухой.

Газета «Красный воин» № 47(151) от 1 марта 1919 г.

12 марта. Тов. Киров — председатель Военно-Революционного комитета Астраханского края организовал торжественные похороны героев, павших в борьбе с белыми бандами 10 и 11 марта 1919 г.

ЦАКА, д. № 29—571/с.
С. М. Киров, Статьи и речи, Партиздат, 1935 г., стр. 127.

23 марта. Речь т. Кирова на объединенном собрании членов союзов конопатчиков и пищевиков о текущем моменте.

Газ. «Красный воин» № 68(172) от 27 марта 1919 г.

Речь т. Кирова на траурном заседании, посвященном памяти Я. М. Свердлова.

Газ. «Пролетарская мысль» № 65(280) от 27 марта 1919 г.
Газ. «Красный воин» № 65(169) от 23 марта 1919 г.

24 марта. Доклад т. Кирова на заседании Реввоенсовета отдельной XI армии по текущим делам Ревкома.

ЦАКА, № 276/325, л. 7.

25 марта. Приказ за подписью чл. Реввоенсовета XI армии и заместителя председателей Кавказских военных комитетов т. Кирова о формировании конного Осетинского полка XI армии.

ЦАКА, д. № 272/306, л. 72.

26 марта. Речь т. Кирова на митинге, организованном Астраханским губ. комитетом коммунистической партии, по поводу провозглашения Венгерской советской республики.

Газ. «Пролетарская мысль» № 64(279) от 26 марта 1919 г.

Выступление т. Кирова на заседании пленума Астраханского губисполкома по вопросу о финансовом положении края.

Газ. «Пролетарская мысль» № 64(279) от 26 марта 1919 г.

3 апреля. Выступление т. Кирова на митинге на тему «III Интернационал».

Газ. «Пролетарская мысль» № 74(289) от 7 апреля 1919 г.

5 апреля. Выступление т. Кирова на объединенном заседании Астраханского горсовета, профсоюзов, фабзавкомов, красноармейских и матросских частей с докладом на тему: «В царстве белых».

Газ. «Пролетарская мысль» № 75(290) от 9 апреля 1919 г.

15 апреля. Приказ председателя Военно-Революционного комитета Астраханского края т. Кирова о консолидации партийных сил вокруг губкома партии.

ЦАКА, д. № 50—332, л. 91.

18 апреля. Тов. Киров участвует в заседании пленума Астраханского губисполкома.

Газ. «Пролетарская мысль» № 85(300) от 24 апреля 1919 г.

23 апреля. Объявление политотдела 33-й пехотной стрелковой дивизии о том, что на общем собрании всех коммунистических ячеек, входящих в состав 33-й пех. стрел. дивизии, т.т. С. Кировым и другими будут сделаны доклады на темы: VIII съезд РКП(б), военная политика и др.

Газ. «Красный воин» № 88(192) от 23 апреля 1919 г.

Выступление С. М. Кирова на объединенном заседании Совета рабочих депутатов, правления профсоюзов, фабзавкомов, райкомов РКП(б) с докладом о работе совдепов.

Газ. «Пролетарская мысль» № 84(299) от 23 апреля 1919 г.

26 апреля. Д. армия. Приказом по XI армии за № 185 тов. Киров назначен заведующим политотделом XI армии.

ЦАКА, д. № 309—722, л. 112.

28 апреля. Телеграмма т. Кирова Реввоенсовету республики о боевом настроении XI армии, борющейся с белыми.

ЦАКА, д. № 219—998, л. 37.

1 мая. Астрахань. Тов. Киров принимает первомайский парад Красной армии.

Газ. «Пролетарская мысль» № 90(305) от 3 мая 1919 г.

2 мая. Д. армия. Телеграмма зав. политотделом т. Кирова политотделу Реввоенсовета республики о героической работе коммунистов в XI армии.

ЦАКА, д. № 219—998, л. 34.

4 мая. Тов. Киров проводит организационные мероприятия по упорядочению культурно-просветительной и политической деятельности политотделов дивизий XI армии и Каспфлота.

Газ. «Красный воин» от 4 мая 1919 г.

5 мая. Тов. Киров, зав. политотделом XI армии, подписал извещение об организации школы политработников в XI армии и Каспфлота.

Газ. «Красный воин» № 99 от 7 мая 1919 г.

7 мая. Речь т. Кирова на собрании политработников Северного Кавказа в г. Астрахани.

Газ. «Красный воин» № 101 от 9 мая 1919 г.

7 мая. Д. армия. Тов. Киров назначен, согласно приказа Реввоенсовета республики за № 238, членом Реввоенсовета XI армии.

ЦАКА, д. № 30—307, л. 24.

28 мая. Астрахань. Доклад т. Кирова на собрании рабочих завода бывш. Нобель на тему: «Положение на Восточном фронте». Доклад был выслушан с большим энтузиазмом, в резолюции, принятой по докладу С. М. Кирова, рабочие выражали боевую готовность вести борьбу с царским генералом Колчаком.

Газ. «Пролетарская мысль» № 90(305) от 3 мая 1919 г.

31 мая. Доклад т. Кирова на пленуме Астраханского горсовета о текущем моменте.

Газ. «Коммунист» № 118 от 4 июня 1919 г.

2 июня. Доклад т. Кирова т.т. Ленину и Сталину о политическом положении, о работе партии в Закавказье и о независимости Советского Азербайджана.

ЦАОР, ф. 130, оп. 17, д. № 87, л. 712.

7 июня. Тов. Киров председательствует на заседании членов Р. В. Совета при представителе Реввоенсовета Южного фронта, на котором обсуждается вопрос о мобилизации коммунистов в Астраханском крае.

ЦАКА, д. № 207—100.

14. июня. Тов. Киров представитель Реввоенсовета Южного фронта, на основании постановления Реввоенсовета республики, издал приказ

о расформировании штаба XI армии, передачи всего управления войсками фронта XI армии в штаб 34 дивизии и о включении XI армии в состав X армии.

Газ. «Красный воин» № 132 от 17 июня 1919 г.

17 июня. Доклад т. Кирова на пленуме Астраханского Горсовета о текущем моменте.

Газ. «Коммунист» № 132 от 20 июня 1919 г.
Газ. «Красный воин» № 189 от 18 июня 1919 г.

20 июня. Тов. Киров председательствует на заседании членов при представителе Реввоенсовета Южного фронта и члена Реввоенсовета Южной армии и объявляет военным летчикам 47-го авиоотряда благодарность за самоотверженные боевые полеты.

ЦАКА, д. № 207—100.

28 июня. Доклад т. Кирова на Астраханской общегородской конференции РКП(б).

Газ. «Коммунист» № 141 от 1 июля 1919 г.

Сообщение т. Кирова о военном положении Астраханского края.

Газ. «Коммунист» № 142 от 2 июля 1919 г.

6 июля. Доклад т. Кирова на объединенном собрании членов Астраханского совета, совета профсоюзов и фабрично-заводских комитетов о военном положении в связи с занятием белыми Царицына.

Газ. «Красный воин» [№ 155] от 14 июля 1919 г.

Доклад т. Кирова на пленуме Астраханского горсовета на тему: «Царицын взят белыми, но советская власть опять восторжествует».

Газ. «Коммунист» № 147 и 148 от 8 и 9 июля 1919 г.

10 июля. Телеграмма т. Кирова в Москву тов. Ленину о политике деникинщины на Кубани и о съезде крестьян Черноморской губернии.

ЦГАОР, ф. 130, оп. 17. д. № 72. л. 32—35.

17 июля. Речь т. Кирова на матросском митинге на тему: «О текущем моменте и наших задачах».

Газ. «Красный воин» № 159 от 18 июля 1919 г.

18 июля. Речь т. Кирова на большом матросском митинге в Астрахани на тему: «Сокрушить Деникина так же, как мы сокрушили Колчака».

Газ. «Коммунист» № 159 от 22 июля 1919 г.

20 июля. Доклад т. Кирова на пленуме Астраханского горсовета на тему: «Уничтожить Колчака, сделать Сибирь честной советской страной».

Газ. «Коммунист» № 160 от 23 июля 1919 г.

Июль. Тов. Киров утвержден представителем южной группы в Астраханском крае с правами члена Реввоенсовета Южгруппы.

Газ. «Красный воин» № 173 от 23 июля 1919 г.

30 июля. Речь т. Кирова на объединенном собрании партийных, советских и профсоюзных организаций гор. Астрахани на тему: «На борьбу с Деникиным бросить все способные и годные силы».

Газ. «Коммунист» № 170 от 3 августа 1919 г.

Выступление т. Кирова на объединенном собрании президиума Астраханского горсовета, пленума Совета профсоюзов, фабрично-заводских комитетов, матросских и красноармейских коллективов о текущем моменте.

Газ. «Красный воин» № 169 от 30 июля 1919 г.

3 августа. Речь т. Кирова на общегородской конференции РКП(б) на тему: «Пока в Астраханском крае есть хоть один коммунист, устье реки Волги есть и будет советским».

Газ. «Коммунист» № 173 от 7 августа 1919 г.

11 августа. Доклад т. Кирова на объединенном заседании президиума Астраханского горсовета, Совета профсоюзов, фабрично-заводских комитетов, матросских и красноармейских коллективов о текущем моменте.

Газ. «Красный воин» № 179 от 10 августа 1919 г.

20 августа. Доклад т. Кирова на грандиозном митинге, созванном комитетом Астраханской мусульманской секции коммунистов (большевиков) в зале труда на тему: «Мусульмане России и востока в свете российской революции».

Газ. «Красный воин» № 188 от 21 августа 1919 г.
Газ. «Коммунист» № 187 от 23 августа 1919 г.

31 августа. Речь т. Кирова на митинге в зале труда на тему: «О ненужности Учредительного собрания».

Газ. «Красный воин» № 199 от 3 сентября 1919 г.

1 сентября. Речь т. Кирова на I съезде астраханской организации комсомола.

Газ. «Коммунист» № 196 от 3 сентября 1919 г.

4 сентября. Речь т. Кирова на многолюдном митинге в народном саду о значении РКП(б) для рабочих и крестьян.

Газ. «Коммунист» № 201 от 9 сентября 1919 г.

9 сентября. Статья т. Кирова на тему «Деникин на Кавказе».

Газ. «Правда» № 199 от 9 сентября 1919 г.

10 сентября. Доклад т. Кирова на конференции гарнизонных коммунистических ячеек[1] о текущем моменте и победах Красной армии.

Газ. «Красный воин» № 210 от 15 сентября 1919 г.

23 сентября. Участие т. Кирова на объединенном заседании пленума Горсовета, Совета профсоюзов и других организаций гор. Астрахани.

Газ. «Красный воин» № 215 от 21 сентября 1919 г.

1 октября. Выступление т. Кирова на выпуске командиров Астраханской пехотной школы.

Газ. «Красный воин» № 224 от 3 октября 1919 г.

17 октября. Телеграмма тов. Кирова, члена Реввоенсовета XI армии, т. Ленину о положении на Кавказе, в частности, о революционном выступлении горцев, ингушей, чеченцев и кабардинцев против Деникина и об отправке Деникиным целого корпуса войск для подавления восстания.

ЦГАОР, ф. 130, оп. 17, д. № 72, лл. 12—17.

26 октября. Участие т. Кирова на партийной конференции в Астрахани.

Газ. «Красный воин» № 244 от 26 октября 1919 г.

30 октября. Доклад т. Кирова на пленуме Астраханского горсовета и губисполкома о внутреннем положении Советского Союза и задачах советских работников.

Газ. «Коммунист» № 247 от 2 ноября 1919 г.

---

[1] Конференция была созвана Политотделом XI армии Туркестанского фронта.

7 ноября. Речь т. Кирова в день второй годовщины Октябрьской революции на митинге-концерте в зимнем театре в Астрахани.

Газ. «Коммунист» № 253 от 11 ноября 1919 г.

20 ноября. Вступительная речь т. Кирова на 4-м Астраханском губернском съезде советов.

Газ. «Коммунист» № 265 от 25 ноября 1919 г.

22 ноября. Доклад т. Кирова на 4-м Астраханском губернском съезде советов о международном положении.

«Труды 4-го съезда Советов Астраханской губ.», 1919 г.

30 ноября. Д. Армия. Телеграмма т. Кирова т. Ленину о полной ликвидации банд астраханского белого казачества войсками XI Красной армии.

ЦАКА, д. № 118—888, л. 100.

2 декабря. Телеграмма т. Кирова т. Ленину о необходимости организации транспорта по вывозу нефти из Гурьева, в связи с победами Красной армии.

ЦГАОР, ф. 130, оп. 17, д. № 146, л. 74.

3 декабря. Астрахань. Речь т. Кирова на общем собрании коммунистов гор. Астрахани на тему: «О задачах РКП(б) и росте партии».

Газ. «Красный воин» № 278 от 6 декабря 1919 г.

9 декабря. Обращение Реввоенсовета N-й армии[1] за подписью Кирова «К беженцам Закавказья».

Газ. «Красный воин» № 282 от 11 декабря 1919 г.

13 декабря. Доклад т. Кирова на 1 общегородском делегатском собрании женщин-работниц.

Газ. «Коммунист» № 281 от 13 декабря 1919 г.
С. М. Киров, Статьи и речи, стр. 116, Партиздат, 1935 г.

24 декабря. Телеграмма т. Кирова т. Ленину о подготовке сухопутного транспорта к вывозу нефти.

ЦГАОР, ф. 130, оп. 17, д. № 146, л. 74.

б/д. Телеграмма члена Реввоенсовета XI армии т. Кирова т. Ленину о положении на Кавказе, в связи с уходом англичан и угрозой Деникина Закавказью.

ЦГАОР, ф. 130, оп. 17, д. 72, л. 24—28.

1920 год.

11 января. Д. Армия. Телеграмма т. Кирова Реввоенсовету Юго-восточного фронта о формировании при XI армии автопулеметного артиллерийского дивизиона и об объявлении товарной недели для продвижения продовольственных грузов на участке Астрахань — Александров Гай.

ЦАКА, д. № 329—574, л. 74.

16 января. Астрахань. Объявление Поарма о созыве в Астрахани конференции ячеек РКП(б) воинских организаций. С докладом о текущем моменте выступит т. Киров.

Газ. «Коммунист» № 9 от 14 января 1920 г.

21 января. Телеграмма т. Кирова т. Ленину о признании Антантой независимости Азербайджана и Грузии.

ЦГАОР, ф. 130, оп. 19, д. № 23, л. 2.

[1] XI армии.

Доклад т. Кирова на 2-м общегородском делегатском собрании работниц г. Астрахани о военном и международном положении.

Газ. «Коммунист» № 15 от 21 января и № 27 от 5 февраля 1920 г.

22 января. Д. армия. Приказ т. Кирова № 61 о срочной организации санитарных троек для локализации развивающихся в пределах армии эпидемий сыпного и возвратного тифа и планомерного проведения в жизнь мероприятий по улучшению санитарного быта красноармейцев, в каждой команде, части войск, учреждений и заведений.

ЦАКА, д. № 104—303/пр., л. 80—81.

29 января. Астрахань. Приказ по XI армии и Астраханскому краю за подписями чл. Реввоенсовета XI армии: Кирова и др. об упорядочении транспортного дела по XI армии и всему Астраханскому краю.

Газ. «Коммунист» № 23 от 31 января 1920 г.

3 февраля. Обращение бюро по восстановлению советской власти на Северном Кавказе за подписями зам. предс. бюро т. Кирова, чл. бюро Стопани и др. с предложением ко всем товарищам, работающим на Кавказе и находящимся в районе действия XI армии, зарегистрироваться у секретаря бюро [1].

Газ. «Коммунист» № 25 от 3 февраля 1920 г.

22 февраля. Речь т. Кирова на объединенном собрании губисполкома, горсовета, губкома партии и других общественных организаций и учреждений г. Астрахани на тему о борьбе с разрухой.

Газ. «Коммунист» № 45 от 26 февраля 1920 г.

10 марта. Речь т. Кирова на общегородской конференции РКП(б) г. Астрахани по вопросу о выборах на IX Всероссийский съезд партии.

Газ. «Коммунист» № 56 от 10 марта 1920 г.

14 марта. Доклад т. Кирова на общем собрании членов и кандидатов партии г. Астрахани на тему о текущем моменте и задачах РКП(б).

Газ. «Коммунист» № 63 от 18 марта 1920 г.

16 марта. Д. Армия. Телеграмма т. Кирова т. Ленину о занятии частями XI армии станций: Георгиевск, Минеральные Воды, Невинномысская, Пятигорск и Армавир.

ЦАКА, д. № 119—054, л. 51.

17 марта. Тов. Киров объезжает фронт XI армии.

ЦАКА, д. № 104—303/пр., л. 166.

25 марта. Тов. Киров заместитель председателей кавказских революционных комитетов дал распоряжение ингушскому ревкому, в целях объединенных действий, не предпринимать никаких операций без разрешения на то революционного военного совета XI армии.

ЦАКА, д. № 272—306, л. 73.

29 марта. Телеграмма Реввоенсовета XI армии за подписью т. Кирова и др. с боевым приветом астраханскому пролетариату.

Газ. «Коммунист» № 74 от 31 марта 1920 г.

---

[1] Бюро по восстановлению Соввласти на Сев. Кавказе учреждено по постановлению ЦК РКП(б) (дата не установл.) в составе: председ. т. Орджоникидзе, зам. председат. т. Кирова, членов: тт. Нариманова, Стопани и др.

3 апреля. Грозный. Речь т. Кирова на съезде чеченцев в м. Грозном, после которой съезд высказался за восстановление советской власти в Чечне.

ЦГАОР, ф. 130, оп. 19, д. № 44, л. 4—5.
Газ. «Известия Грозненско-Владикавказского Ревкома» № 6 от 6 апреля 1920 г.

27 апреля. Пятигорск. Доклад т. Кирова на совещании представителей терского трудового казачества о текущем моменте.

Газ. «Коммунист» № 20 от 1 мая 1920 г.

5 мая. Баку. Доклад т. Кирова на общегородской конференции Бакинской организации Азербайджанской коммунистической партии по текущему моменту.

Газ. «Коммунист» № 13 от 16 мая 1920 г.

6 мая. Телеграмма т. Кирова В. И. Ленину об организации кадров для нефтяной промышленности.

ЦГАОР, ф. 130, оп. 19, д. № 70, л. 43.

10 июня. Ростов н/Д. Телеграмма т. Кирова В. И. Ленину со сведениями о положении в Тифлисе.

ЦГАОР, ф. 130, оп. 19, д. № 44, л. 96—98.

17 июня. Владикавказ. Участие т. Кирова на заседании ответственных политработников во Владикавказе.

Газ. «Коммунист» № 61 от 20 июня 1920 г.

19 июня. Ростов н/Д. Тов. Киров прибыл в Ростов н/Д и сообщил по телеграфу т. Ленину следующее: «Батумская область в руках англичан; несмотря на истечение срока, никаких признаков очищений нет. Позиция Грузии выжидательная».

ЦГАОР, ф. 130, оп. 19, д. № 44, л. 96—98.

21 июня. Тифлис. Телеграмма т. Кирова, полномочного представителя в Грузии, из Тифлиса т. Ленину с сообщением о приезде в Грузию.

ЦГАОР, ф. 130, оп. 19, д. № 44, л. 108.

Речь т. Кирова представителям коммунистических организаций, в помещении представительства РСФСР в Тифлисе.

Газ. «Коммунист» № 65 от 25 июня 1920 г.

Июнь. Речь т. Кирова к массам, собравшимся его приветствовать в день приезда в Тифлис, на тему о польской войне и о взаимоотношениях РСФСР с Грузией.

Газ. «Коммунист» № 65 от 25 июня 1920 г.
ЦГАОР, ф. 130, оп. 19, д. № 44, л. 4—5.

6 июля. Телеграмма т. Кирова т. Ленину о состоявшемся соглашении между Азербайджаном и Арменией.

ЦГАОР, ф. 130, оп. 19, д. № 44, л. 138.

13 августа. Выезд т. Кирова из Баку в Тифлис.

Газ. «Азербайджанская беднота» № 20 от 16 августа 1920 г.

23 октября. Владикавказ. Доклад т. Кирова на экстренном заседании Владикавказского совета на тему о ходе мирных переговоров с Польшей.

Газ. «Коммунист» № 168, 169 от 26 и 27 октября 1920 г.

7 ноября. Речь т. Кирова на митинге, посвященном годовщине Октябрьской революции.

Газ. «Коммунист» № 180 от 9 ноября 1920 г.

16 ноября. Речь т. Кирова на митинге красноармейцев и рабочих гор. Владикавказа по поводу освобождения Крыма от врангелевцев.

Газ. «Коммунист» № 188 от 18 ноября 1920 г.

17 ноября. Речь т. Кирова на съезде народов Терской области, где он выступил в качестве члена Кавбюро ЦК.

Газ. «Горская беднота» от 20 ноября 1920 г.

2 декабря. Речь т. Кирова, члена Кавбюро ЦК РКП(б), на торжественном заседании Владикавказского горсовета об установлении советской власти в Армении.

Газ. «Коммунист» № 202 от 5 декабря 1920 г.

8 декабря. Пятигорск. Доклад т. Кирова на общем собрании членов РКП(б) Пятигорской организации по текущему моменту.

Газ. «Красное Пятигорье» от 10 декабря 1920 г.

10 декабря. Владикавказ. Речь т. Кирова на общегородском партийном собрании г. Владикавказа на тему о положении дел в Закавказье и о наших взаимоотношениях с Грузией.

Газ. «Коммунист» № 209 от 12 декабря 1920 г.

12 декабря. Доклад т. Кирова на общегородской конференции членов пленума Совпрофа, областных правлений фабрично-заводских комитетов по текущему моменту.

Газ. «Коммунист» от 18 декабря 1920 г.

1921 год.

11 января. Речь т. Кирова на торжественном объединенном заседании Владикавказского горсовета как делегата VIII Всероссийского съезда советов.

Газ. «Коммунист» от 14 января 1921 г.

3—5 февраля. Выступления т. Кирова на совещаниях партийных и проф. организаций гор. Владикавказа по вопросу о роли профсоюзов в хозяйственном строительстве, в которых т. Киров отстаивал точку зрения т. Ленина.

Газ. «Коммунист» № 32 от 10 февраля 1921 г.

24 февраля. Статья т. Кирова «Памяти Я. П. Бутырина».

Газ. «Коммунист» № 268 от 24 февраля 1921 г.

15 марта. Москва. На X съезде РКП(б) т. Киров избран кандидатом в члены ЦК.

Газ. «Коммунист» № 62 от 17 марта 1921 г.

30 марта. Пятигорск. Речь члена Кавбюро ЦК РКП(б) т. Кирова на партсобрании с докладом о X съезде РКП(б).

Газ. «Коммунист» от 1 апреля 1921 г.

6 апреля. Тифлис. Доклад т. Кирова на собрании партработников и членов профсоюзов в г. Тифлисе о X съезде РКП(б) и кронштадтских событиях.

Газ. «Правда Грузии» № 33 от 10 апреля 1921 г.

16 апреля. Горская республика. Речь т. Кирова на учредительном съезде советов Горской Советской социалистической республики.

«Бюллетень Учредительного съезда советов Горской Советской социалистич. республики», изд. Тер. Кавроста.
Сборник «С. М. Киров», Партиздат, 1935 г., стр. 165—167.

21 апреля. Речь т. Кирова на учредительном съезде советов Горской Советской социалистической республики.

«Бюллетень учредительного съезда советов Горской Советской социалистич. республики», изд. Тер. Кавроста.
Сборник «С. М. Киров», Партиздат, 1935 г., стр. 185—191.

22 апреля. Заключительная речь т. Кирова на съезде советов Горской Советской социалистич. республики.

Газ. «Коммунист» № 219 от 30 апреля 1921 г.
Сборник «С. М. Киров», Партиздат, 1935 г., стр. 192—195.

6 мая. Сев. Кавказ. Приветственная телеграмма т. Кирова с Северного Кавказа в Баку по поводу годовщины советской власти в Азербайджане и с приветствием съезду советов Азербайджана.

Газ. «Коммунист» № 101 от 6 мая 1921 г.

29 мая. Тифлис. Доклад т. Кирова о международном положении на собрании партработников и членов профсоюза в гор. Тифлисе.

Газ. «Правда Грузии» № 74 от 1 июня 1921 г.

12 июня. Речь т. Кирова при открытии 1 конференции профсоюзов Грузии.

Газ. «Правда Грузии» № 84 от 14 июня 1921 г.

13 июня. Речь т. Кирова на конференции профсоюзов Грузии «О задачах профсоюзов».

Газ. «Правда Грузии» № 85 от 15 июня 1921 г.
Сборник «С. М. Киров», Партиздат, 1935 г., стр. 213—214.

17 июня. Речь т. Кирова при закрытии 1 конференции профсоюзов Грузии.

Газ. «Правда Грузии» № 91 от 23 июня 1921 г.

26 июня. Речь т. Кирова на торжественном заседании членов компартии, профсоюзов, комсомола и фабзавкомов о значении Коминтерна.

Газ. «Коммунист» № 145 от 30 июня 1921 г.

14 августа. Речь т. Кирова на краевом совещании партработников Кавказа о голоде в Поволжье.

Газ. «Правда Грузии» от 17 августа 1921 г.

1922 год.

18 декабря. Тов. Киров избран делегатом от Бакинского совета на IX Всероссийский съезд советов с правом решающего голоса.

ЦГАОР, ф. 1235, оп. 12, д. № 118, л. 1.

27 декабря. Москва. Тов. Киров избран IX съездом советов членом Всероссийского Центрального исполнительного комитета.

IX Всерос. съезд советов, Стеногр. отчет (22—27 декабря 1921 г.), изд. ВЦИК, Москва, 1922 г.

18 февраля. Тифлис. Тов. Киров избран членом президиума 1 Закавказского съезда коммунистических организаций.

«Вопросы партийной жизни», сер. 3-я, вып. 3-й, изд. Заккрайкома, 1922 г., стр. 8.

Приветственная речь т. Кирова 1 Закавказскому съезду коммунистических организаций от коммунистов Азербайджана.

«Вопросы партийной жизни», сер. 3-я, вып. 3, стр. 24.

22 февраля. Тов. Киров избран в члены Закавказского краевого комитета.

«Вопросы партийной жизни», сер. 3-я, вып. 3, стр. 299.

Тов. Киров избран на 1 Закавказском съезде коммунистических организаций делегатом на 11 партсъезд с правом решающего голоса

«Вопросы партийной жизни», сер. 3-я, вып. 3, стр. 298.

16 сентября. Приветственная речь т. Кирова на II Закавказском съезде РКСМ.

Газ. «Заря Востока» № 77, 1922 г.

11 ноября. Избрание т. Кирова в президиум Закавказской партийной конференции.

Газ. «Заря Востока» № 129 от 12 ноября 1922 г.

17 ноября. Баку. Выезд т. Кирова во главе особой комиссии на ст. Насосную для определения сроков восстановления работ на Шолларском водопроводе.

Газ. «Заря Востока» № 127 от 17 ноября 1922 г.

10 декабря. Тов. Киров избран в президиум 1 Закавказского съезда советов в Баку.

Газ. «Заря Востока» № 149 от 13 декабря 1922 г.

Доклад т. Кирова на 1 Закавказском съезде советов о международном и внутреннем положении федерации.

Газ. «Заря Востока» № 149 от 13 декабря 1922 г.

12 декабря. Тов. Киров избран членом 1 состава Закавказского ЦИК'а.

Газ. «Заря Востока» № 152 от 16 декабря 1922 г.
ЦГАОР, ф. 1235, оп. 13, д. № 11, л. 18.

30 декабря. Москва. Речь т. Кирова на I Съезде Советов СССР от пролетариата Закавказских республик об образовании социалистического союза республик.

I Съезд Советов СССР, стен. отчет, изд. ВЦИК, Москва, 1922 г.

Тов. Киров на I Съезде Советов Союза избран членом ЦИК СССР от Закавказской федеративной советской республики.

I Съезд Советов СССР, стен. отчет, изд. ВЦИК, Москва, 1922 г., стр. 22.

1923 год.

11 января. Баку. Речь т. Кирова на совещании уездных и районных зав. женотделов Азербайджана о международном и внутреннем положении.

Газ. «Бакинский рабочий» № 7, 1923 г.

12 января. Доклад т. Кирова на заседании Бакинского совета о международном положении.

Газ. «Бакинский рабочий» № 9, 1923 г.

15 января. Доклад т. Кирова на конференции Бакинской организации Азербайджанского коммунистического союза молодежи о международном и внутреннем положении.

Газ. «Бакинский рабочий» № 10 от 15 января 1923 г.

22 января. Речь т. Кирова в 18-ую годовщину расстрела питерских рабочих в январе 1905 г.

Газ. «Бакинский рабочий» № 16 от 22 января 1923 г.

26 января. Тов. Киров — член конкурсной комиссии по утверждению проекта памятника 26 бакинских комиссаров.

Газ. «Бакинский рабочий», № 19 от 26 января 1923 г.

3 февраля. Доклад т. Кирова на 3 Азербайджанском съезде профсоюзов о событиях в Германии.

Газ. «Бакинский рабочий» № 27 от 3 февраля 1923 г.

14 февраля. Речь т. Кирова на съезде работников просвещения о международном положении.

Газ. «Бакинский рабочий» № 37 от 14 февраля 1923 г.

8 марта. Доклад т. Кирова на общебакинской женской конференции о международном дне работниц.

Газ. «Бакинский рабочий» № 50, 1923 г.

12 марта. Тов. Киров открывает V Съезд АКП(б).

Газ. «Бакинский рабочий» № 57 от 14 марта 1923 г.

13 марта. Речь т. Кирова на общерайонном собрании коммунистов с беспартийными о 25-тилетии РКП(б).

Газ. «Бакинский рабочий» № 56 от 13 марта 1923 г.

15 марта. Речь т. Кирова на втором заседании V съезда АКП(б) о сути новой экономической политики.

Газ. «Бакинский рабочий» № 58 от 15 марта 1923 г.

19 марта. Тифлис. Тов. Киров избран в президиум 2 съезда коммунистических организаций Закавказья.

Газ. «Бакинский рабочий» № 65 от 25 марта 1923 г.

22 марта. Тов. Киров избран на 2 съезд коммунистических организаций Закавказья членом Заккрайкома.

Газ. «Бакинский рабочий» № 66 от 26 марта 1923 г.

10 апреля. Баку. Тов. Киров — делегат с правом решающего голоса на XII партийный съезд.

XII съезд РКП(б), стен. отчет, изд. «Красная Новь» Главполитпросвет, Москва, 1923 г., стр. 691.

27 апреля. Москва. Тов. Киров избран членом ЦК на XII съезд РКП(б).

Газ. «Бакинский рабочий» № 9 от 27 апреля 1923 г.

5 октября. Баку. Доклад т. Кирова на 4 Бакинской партийной конференции о событиях в Германии и СССР.

Газ. «Бакинский рабочий» № 225 от 7 октября 1923 г.

7 ноября. Речь т. Кирова в день 6-й годовщины Октябрьской революции на торжественном пленуме новоизбранного Бакинского совета о германских событиях.

Газ. «Бакинский рабочий» № 252 от 7 ноября 1923 г.

25 ноября. Тов. Киров избран членом президиума III Азербайджанского съезда советов в Баку.

Газ. «Бакинский рабочий» № 268 от 27 ноября 1923 г.

3 декабря. Заключительная речь т. Кирова на III Азербайджанском съезде Советов.

Газ. «Бакинский рабочий» № 273 от 3 декабря 1923 г.

5 декабря. На торжественном собрании рабочих издательства т. Киров избран почетным рабкором газеты «Бакинский рабочий».

Газ. «Бакинский рабочий» № 275 от 5 декабря 1923 г.

7 декабря. Доклад т. Кирова на торжественном заседании 1 Азербайджанской конференции Коммунистического союза молодежи о международном и внутреннем положении СССР.

Газ. «Бакинский рабочий», № 277, от 7 декабря 1923 г.

23 декабря. Доклад т. Кирова на конференции бюро ячеек и активных работников Бакинской парторганизации ВКП(б) о единстве внутри партии.

Газ. «Бакинский рабочий» № 290 от 23 декабря 1923 г.

1924 год.

30 января. Москва. Тов. Киров избран членом президиума II съезда Советов Союза сов. соц. республик.

II съезд Советов СССР, стен. отчет, изд. ЦИК Союза, Москва, 1924 г.

2 февраля. Тов. Киров избран на II съезде Советов членом Союзного совета.

II съезд советов СССР, стен. отчет, изд. ЦИК Союза, Москва, 1924 г., стр. 203.

11 февраля. Баку. Речь т. Кирова на расширенном пленуме Бакинского совета с отчетом о работе II Всесоюзного съезда.

Газ. «Бакинский рабочий» № 34 от 13 февраля 1924 г.

21 февраля. Выступление т. Кирова в Белогородском клубе в Баку на тему о международном и внутреннем положении Союза советских республик.

Газ. «Бакинский рабочий» № 42 от 24 февраля 1924 г.

25 февраля. Речь т. Кирова на IV съезде профсоюзов АССР.

Газ. «Бакинский рабочий» № 46 от 27 февраля 1924 г.

5 марта. Речь т. Кирова на районном собрании рабочих г. Баку.

Газ. «Бакинский рабочий» № 50 от 3 марта 1924 г.

8 марта. Речь т. Кирова на конференции беспартийных работниц и крестьянок Баку и уезда на тему: «Международный женский день».

Газ. «Бакинский рабочий» № 53 от 16 марта 1924 г.

22 апреля. Речь т. Кирова на торжественном открытии партийного клуба при Бакинском комитете Азербайджанской коммунистической партии на тему: «Ленин и рабочий класс».

Газ. «Бакинский рабочий» № 92 от 24 апреля 1924 г.

26 апреля. Тов. Киров избран членом президиума 13 общебакинской конференции АКП(б).

Стен. отчет, Кооперативное изд-во «Бакинский рабочий», 1924 г., стр. 5.

28 апреля. Участие т. Кирова на торжественном заседании 13 Бакинской конференции по случаю 25-тилетия Бакинской организации.

Газ. «Бакинский рабочий» № 97 от 1 мая 1924 г.

2 мая. Тов. Киров избран на 13 партконференции в Баку делегатом на VI съезд Азербайджанской коммунистической партии.

Газ. «Бакинский рабочий» № 100 от 6 мая 1924 г.

6 мая. Заключительное слово т. Кирова на VI съезде Азербайджанской коммунистической партии.

Газ. «Бакинский рабочий» № 102 от 8 мая 1924 г.

13 мая. Тифлис. Тов. Киров выбран III съездом коммунистических организаций Закавказья в состав Заккрайкома РКП(б).

Газ. «Бакинский рабочий» № 110 от 18 мая 1924 г.
III Съезд комм. орг. Закавказья, стен. отчет, изд. Заккрайком РКП(б), 1924 г., стр. 169.

Тов. Киров избран членом Президиума III съезда коммунистических организаций Закавказья.

III съезд комм. орг. Закавказья, стен. отчет, изд. Заккрайкома РКП(б), 1924 г., стр. 8.

15 мая. На III Закавказском съезде коммунистич. организаций т. Киров избран делегатом на XIII съезд партии с решающим голосом.

III съезд коммунист. организаций Закавказья, стен. отчет, изд. Заккрайкома РКП(б), 1924 г., стр. 171.

18 мая. Тов. Киров входит в состав президиума Заккрайкома.

Газ. «Бакинский рабочий» № 111 от 19 мая 1924 г.

24 мая. Москва. Тов. Киров выбран в Президиум XIII съезда РКП(б)

Газ. «Бакинский рабочий» № 116 от 25 мая 1924 г.

31 мая. На XIII съезде РКП(б) т. Киров выбран в состав ЦК.

Газ. «Бакинский рабочий» № 123 от 2 июня 1924 г.

21 июня. Баку. Тов. Киров избран почетным председателем V съезда Азербайджанского комсомола.

Газ. «Бакинский рабочий» № 139 от 23 июня 1924 г.

Речь т. Кирова на заседании V съезда Азербайджанского комсомола о международном и внутреннем положении СССР.

Газ. «Бакинский рабочий» № 140 от 24 июня 1924 г.

22 июня. Тов. Киров прикреплен в качестве ответственного партийного работника к Балахано-Сабунчинскому району г. Баку.

Газ. «Бакинский рабочий» № 139 от 23 июня 1924 г.

26 июля. Тов. Киров мобилизован Бакинским комитетом АКП(б) для проведения открытого заседания комячеек совместно с ячейками КСМ, фабзавкомами и с широким участием беспартийных рабочих в Балахано-Сабунчинском районе по поводу десятилетия империалистической войны.

Газ. «Бакинский рабочий» № 167 от 27 июля 1924 г.

17 октября. Речь т. Кирова на торжественном заседании съезда железнодорожников совместно с бакинскими рабочими.

Газ. «Бакинский рабочий» № 236 от 17 октября 1924 г.

19 ноября. Речь т. Кирова на совещании секретарей сельячеек при ЦК АКП(б).

Газ. «Бакинский рабочий» № 263 от 19 ноября 1924 г.

1925 год.

10 января. Тов. Киров избран почетным членом Бакинского совета от 3-го промысла Сабунчинского района.

Газ. «Бакинский рабочий» № 6 от 11 января 1925 г.

Доклад т. Кирова на 14 Бакинской партконференции о пленуме ЦК РКП(б).

Газ. «Бакинский рабочий» № 27 от 5 февраля 1925 г.

2 февраля. На 14 Бакинской партконференции т. Киров избран членом Бакинского Комитета.

Газ. «Бакинский рабочий» № 25 от 3 февраля 1925 г.

5 февраля. Телеграммы за подписью т. Кирова и др. пред. Заксовнаркому и Заккрайкому о ликвидации пожара на Биби-Эйбате.

Газ. «Бакинский рабочий» № 26 от 6 февраля 1925 г.

18 февраля. Инструктивный доклад т. Кирова о международном положении и задачах обороны республики.

Газ. «Бакинский рабочий» № 38 от 18 февраля 1925 г.

22 февраля. Речь т. Кирова на торжественном заседании 17 общебакинской конференции ЛКСМ Азербайджана.

Газ. «Бакинский рабочий» № 43 от 24 февраля 1925 г.

23 февраля. Речь т. Кирова на торжественном расширенном пленуме Бакинского совета о положении Советского Союза и о значении Красной армии.

Газ. «Бакинский рабочий» № 44 от 25 февраля 1925 г.

9 марта. На пленуме Бакинского совета т. Киров избран делегатом на IV Азербайджанский съезд Советов.

Газ. «Бакинский рабочий» № 55 от 10 марта 1925 г.

10 марта. Тов. Киров избран в члены президиума IV съезда Советов. Азербайджана.

Газ. «Бакинский рабочий» № 56 от 11 марта 1925 г.

15 марта. На IV съезде Советов Азербайджана т. Киров избран членом АзЦИК'а.

Газ. «Бакинский рабочий» № 60 от 17 марта 1925 г.

23 марта. Тов. Киров выезжает во главе делегации из Баку в Тифлис на похороны товарищей: Мясникова, Атабекова и Могилевского.

Газ. «Бакинский рабочий» № 65 от 24 марта 1925 г.

26 марта. Выступление тов. Кирова на траурном заседании Бакинского совета, АзЦИКа, Совнаркома, Центрального комитета и Бакинского комитета коммунистической партии и Совета профессиональных союзов Азербайджана, рабочих организаций, посвященном памяти трагически погибших товарищей: Мясникова, Атабекова и Могилевского.

Газ. «Бакинский рабочий» № 68 от 27 марта 1925 г.

12 апреля. Тов. Киров избран почетным членом президиума Бинагандийской партийной конференции.

Газ. «Бакинский рабочий» № 82 от 13 апреля 1925 г.

14 апреля. Тов. Киров избран почетным членом президиума на общепартийном собрании в Суруханах.

Газ. «Бакинский рабочий» № 85 от 16 апреля 1925 г.

18 апреля. Участие т. Кирова на партконференции Завокзального района.

Газ. «Бакинский рабочий» № 87 от 19 апреля 1925 г.

22 апреля. Тов. Киров избран членом почетного президиума на красноармейской и краснофлотской конференции.

Газ. «Бакинский рабочий» № 91 от 26 апреля 1925 г.

25 апреля. Тов. Киров избран почетным председателем 1 Всесоюзного водопроводного съезда.

Газ. «Бакинский рабочий» № 92 от 27 апреля 1925 г.

13 мая. Москва. Тов. Киров избран членом президиума III съезда Советов совет. социалистич. республик.

III съезд Советов СССР, стен. отчет, изд. ЦИК Союза, 1925 г., стр. 3.

20 мая. Тов. Киров избран в члены Союзного совета III съезда Советов Союза.

III съезд Советов СССР, стен. отчет, изд. ЦИК Союза, Москва, 1925 г., стр. 546.

27 мая. Баку. Доклад т. Кирова на I Всеазербайджанском учительском съезде.

Газ. «Бакинский рабочий» № 119 от 31 мая 1925 г.

3 июня. Доклад т. Кирова на расширенном пленуме ЦК АКП(б) об итогах XIV Всесоюзной партконференции.

Газ. «Бакинский рабочий» № 123 от 4 июня 1925 г.

8 июня. Ходатайство президиума торжественного заседания, посвященного пятилетию Аз.ЧК, о присвоении т. Кирову звания почетного чекиста.

Газ. «Бакинский рабочий» № 126 от 9 июня 1925 г.

31 октября. Речь т. Кирова на общебакинской конференции членов МОПР'а по поводу смерти т. Фрунзе.

Газ. «Бакинский рабочий» № 249 от 1 ноября 1925 г.

1 ноября. Речь секретаря Азербайджанского ЦК партии тов. Кирова на пленуме Бакинского совета, посвященном памяти М. В. Фрунзе.

Газ. «Бакинский рабочий» № 251 от 3 ноября 1925 г.

3 ноября. Выступление т. Кирова на траурном митинге бакинского пролетариата, частей Красной армии и флота в день похорон т. Фрунзе.

Газ. «Бакинский рабочий» № 252 от 4 ноября 1925 г.

7 ноября. Речь т. Кирова на торжественном пленуме Бакинского совета в 8-ю годовщину Октябрьской революции.

Газ. «Бакинский рабочий» № 256 от 9 ноября 1925 г.

24 ноября. Тов. Киров избран единогласно в президиум XV Бакинской партконференции.

Газ. «Бакинский рабочий» № 270 от 25 ноября 1925 г.

24 ноября. Тов. Киров избран членом Бакинского комитета коммунистической партии Азербайджана нового состава, избранного на XV Бакинской партконференции.

Газ. «Бакинский рабочий» № 274 от 30 ноября 1925 г.

30 ноября. Тов. Киров избран в члены президиума VII съезда Азербайджанской коммунистической партии.

Газ. «Бакинский рабочий» № 275 от 1 декабря 1925 г.

Вступительное слово т. Кирова на открытии VII съезда Азербайджанской коммунистической партии.

Газ. «Бакинский рабочий» № 276 от 1 декабря 1925 г.

30 ноября — 4 декабря. Доклад тов. Кирова на VII съезде Азербайджанской коммунистической партии с отчетом ЦК АКП(б).

Газ. «Бакинский рабочий» № 276 от 2 декабря 1925 г.

Тов. Киров избран в члены Центрального комитета Азербайджанской коммунистической партии нового состава, избранного на VII съезде Азербайджанской коммунист. партии.

Газ. «Бакинский рабочий» № 279 от 6 декабря 1925 г.

1—4 декабря. Заключительное слово т. Кирова на VII съезде Азербайджанской коммунист. партии с ответами на поданные записки по вопросам: здравоохранения, сельского хозяйства, связи и др.

Газ. «Бакинский рабочий» № 277 от 3 декабря 1925 г.

Речь т. Кирова на VII съезде Азербайджанской коммунист. партии о 20-тилетней годовщине революции 1905 г.

Газ. «Бакинский рабочий» № 280 от 7 декабря 1925 г.

3—4 декабря. Тов. Киров избран с правом решающего голоса в делегацию от Азербайджанской парторганизации на XIV Всесоюзный съезд РКП(б).

Газ. «Бакинский рабочий» № 280 от 7 декабря 1925 г.

4 декабря. Тов. Киров избран секретарем ЦК АКП(б) на 1-м заседании пленума ЦК АКП(б).

Газ. «Бакинский рабочий» № 280 от 7 декабря 1925 г.

9 декабря. Тифлис. Заключительная речь т. Кирова на заседании IV съезда компартии Закавказья, посвященная итогам работы съезда.

Газ. «Бакинский рабочий» № 284 от 11 декабря 1925 г.

9 декабря. На 1-м пленуме Закавказского краевого комитета РКП(б) т. Киров избран членом президиума Заккрайкома нового состава.

Газ. «Бакинский рабочий» № 284 от 11 декабря 1925 г.

21 декабря. Москва. Речь т. Кирова на заседании XIV съезда РКП(б), направленная против оппозиционеров, за единство партии.

Газ. «Бакинский рабочий» № 297 от 28 декабря 1925 г.

28 декабря. На XIV съезде партии т. Киров избран членом ЦК ВКП(б).

Газ. «Ленинградская Правда» № 1 от 1 января 1926 г.

1926 год.

9 января. Ленинград. Доклад члена ЦК ВКП(б) т. Кирова в Ленинграде на собрании рабочих фабрики «Красный маяк» об итогах XIV съезда партии.

Газ. «Ленинградская Правда» № 7 от 10 января 1926 г.

14 января. Тов. Киров избран секретарем Севзапбюро ЦК ВКП(б) и Ленинградского губкома.

Газ. «Ленинградская Правда» № 11 от 14 января 1926 г.

20 января. Доклад т. Кирова на фракции съезда председателей волостных и уездных исполкомов.

Газ. «Ленинградская Правда» № 16 от 20 января 1926 г.

4 февраля. Тов. Киров избран делегатом от парторганизации завода «Красный Путиловец» на IX чрезвычайную партконференцию Выборгского района в Ленинграде.

Газ. «Ленинградская Правда» № 29 от 5 февраля 1926 г.

Доклад т. Кирова на заводе «Красный Путиловец» о ходе отчетной кампании по перевыборам парторганизаций.

Газ. «Ленинградская Правда» № 29 от 5 февраля 1926 г.

5 февраля. Тов. Киров избран членом президиума VII чрезвычайной партконференции Центрального городского района города Ленинграда.

Газ. «Ленинградская Правда» № 30 от 6 февраля 1926 г.

Доклад т. Кирова на IX чрезвычайной партконференции Петроградского района.

Газ. «Ленинградская Правда» № 31 от 7 февраля 1926 г.

6 февраля. Тов. Киров избран членом президиума VII чрезвычайной партконференции Володарского района.

Газ. «Ленинградская Правда» № 31 от 7 февраля 1926 г.

На VII чрезвычайной партконференции Московско-Нарвского района т. Киров избран членом райкома ВКП(б).

Газ. «Ленинградская Правда» № 32 от 9 февраля 1926 г.

7 февраля. Тов. Киров избран членом президиума VI чрезвычайной упартконференции Гатчинского уезда Ленинградской губернии.

Газ. «Ленинградская Правда» № 32 от 9 февраля 1926 г.

Тов. Киров избран членом президиума чрезвычайной партконференции Ленинградского уезда.

Газ. «Ленинградская Правда» № 32 от 9 февраля 1926 г.

10 февраля. Речь т. Кирова на XXIII чрезвычайной Ленинградской губпартконференции.

Газ. «Ленинградская Правда» № 34 от 11 февраля 1926 г.

Тов. Киров избран членом президиума XXIII чрезвычайной Ленинградской губпартконференции.

Газ. «Ленинградская Правда» № 34 от 11 февраля 1926 г.

12 февраля. На XXIII чрезвычайной Ленинградской губернской партконференции т. Киров избран членом Губкома.

Газ. «Ленинградская Правда» № 36 от 13 февраля 1926 г.

Заключительная речь т. Кирова на закрытии XXIII чрезвычайной Ленинградской губернской партконференции.

Газ. «Ленинградская Правда» № 36 от 13 февраля 1926 г.

13 февраля. На пленуме Ленинградского губкома т. Киров избран секретарем Губкома.

Газ. «Ленинградская Правда» № 37 от 14 февраля 1926 г.

15 февраля. Доклад т. Кирова на собрании актива совторгслужащих на тему: «Мы крепнем из года в год».

Газ. «Ленинградская Правда» № 38 от 16 февраля 1926 г.

22 февраля. Доклад т. Кирова о 8-й годовщине Красной армии на торжественном заседании Ленинградского губисполкома с рабочими, красноармейскими, краснофлотскими организациями.

Газ. «Ленинградская Правда» № 44 от 23 февраля 1926 г.

1 марта. Тов. Киров избран почетным председателем IX съезда работников искусств в Ленинграде.

Газ. «Ленинградская Правда» № 49 от 1 марта 1926 г.

3 марта. ЦК утвердил т. Кирова первым секретарем Ленинградского губкома.

Газ. «Ленинградская Правда» № 51 от 3 марта 1926 г.

На пленуме Ленинградского губисполкома тов. Киров избран членом Губисполкома.

Газ. «Ленинградская Правда» № 52 от 4 марта 1926 г.

4 марта. Доклад т. Кирова на XII губернской конференции Ленинградской организации РЛКСМ.

Газ. «Ленинградская Правда» № 53 от 5 марта 1926 г.

На XII губконференции т. Киров избран в состав Губкома РЛКСМ.
Газ. «Ленинградская Правда» № 58 от 9 марта 1926 г.

24 марта. Тов. Киров избран в состав членов президиума Ленинградского губисполкома.
Газ. «Ленинградская Правда» № 68 от 25 марта 1926 г.

26 марта. Тов. Киров избран членом президиума совета на заседании пленума Ленинградского совета.
Газ. «Ленинградская Правда» № 70 от 27 марта 1926 г.

30 марта. Доклад т. Кирова на совещании партработников деревень Ленинградской губернии на тему: «Очередные задачи партии в деревне».
Газ. «Ленинградская Правда» № 73 от 31 марта 1926 г.

2 апреля. Доклад т. Кирова на 6 дорожном съезде профсоюзов Мурманской ж. д.
Газ. «Ленинградская Правда» № 76 от 3 апреля 1926 г.

3 апреля. Приветственная речь т. Кирова на открытии клуба рабкоров при газете «Ленинградская Правда». На этом собрании т. Киров избран почетным членом президиума.
Газ. «Ленинградская Правда» № 78 от 6 апреля 1926 г.

12 апреля. Объявление об участии тов. Кирова в заседании пленума Ленинградского Губернского комитета ВКП(б).
Газ. «Ленинградская Правда» № 83 от 14 апреля 1926 г.

13 апреля. Объявления за подписью т. Кирова о заседаниях пленума Ленинградского губкома партии и актива Ленинградской организации ВКП(б).
Газ. «Ленинградская Правда» № 83 от 11 апреля 1926 г.

19 апреля. Речь т. Кирова на VIII губернском съезде ленинградских металлистов об экономическом положении Советского Союза.
Газ. «Ленинградская Правда» № 90 от 20 апреля 1926 г.

26 апреля. Доклад т. Кирова на X партконференции Балтфлота на тему о внутреннем и внешнем положении. Тов. Киров избирается собранием в члены почетного президиума.
Газ. «Ленинградская Правда» № 96 от 27 апреля 1926 г. и № 97 от 28 апреля 1926 г.

10 мая. Доклад т. Кирова на пленуме Ленинградского совета о событиях в Англии.
Газ. «Ленинградская Правда» № 106 от 11 мая 1926 г.

29 мая. Речь т. Кирова на совещании хозяйственников коммунистов при Ленинградском губкоме ВКП(б) на тему: «Всем хозяйственным фронтам за режим экономии».
Газ. «Ленинградская Правда» № 123 от 30 мая 1926 г.

8 июня. Доклад т. Кирова на VIII Ленинградской кооперативной конференции о международном и внутреннем положении СССР.
Газ. «Ленинградская Правда» № 131 от 9 июня 1926 г.

18 июня. Доклад т. Кирова на партсобрании василеостровского актива о международном и внутреннем положении СССР.
Газ. «Ленинградская Правда» № 139 от 19 июня 1926 г.

25 июня. Доклад т. Кирова на V окружной конференции ЛВО о международном положении.
Газ. «Ленинградская Правда» № 145 от 27 июня 1926 г.

31 июля. Речь т. Кирова на собрании актива ВЛКСМ Ленинградской организации на тему: «За единую Ленинскую партию».

Газ. «Ленинградская Правда» № 175 от 1 августа 1926 г.

27 августа. Доклад т. Кирова на расширенном пленуме Петроградского райкома ВКП(б) на тему: «О режиме экономии и наших задачах».

Газ. «Ленинградская Правда» № 197 от 28 августа 1926 г.

13 сентября. Речь т. Кирова на торжественном заседании пленума Губисполкома, посвященном проводам красноармейцев и краснофлотцев отпускников.

Газ. «Ленинградская Правда» № 211 от 14 сентября 1926 г.

17 сентября. Доклад т. Кирова на собрании звеньевых парторганизаторов Московско-Нарвского района на тему: «Положение нашей партии и ее очередные задачи».

Газ. «Ленинградская Правда» № 216 от 19 сентября 1926 г.

2 октября. Доклад т. Кирова в Коммунистическом университете о внутрипартийных делах.

Газ. «Ленинградская Правда» № 228 от 3 октября 1926 г.

9 октября. Тов. Киров опубликовал воззвание ко всем членам ВКП(б) Ленинградской организации о раскольнической деятельности вождей троцкистско-зиновьевской оппозиции и призывал всех членов ВКП(б) на борьбу за единство партии.

Газ. «Ленинградская Правда» № 233 от 11 октября 1926 г.

20 октября. Тов. Киров — делегат от ленинградских коммунистов на XV Всесоюзную партийную конференцию.

Газ. «Ленинградская Правда» № 242 от 20 октября 1926 г.

Доклад т. Кирова на расширенном пленуме Ленинградского губкома о внутрипартийном положении.

Газ. «Ленинградская Правда» № 243 от 21 октября 1926 г.

6 ноября. Доклад т. Кирова на торжественном заседании Ленинградского совета о 9-й годовщине Октябрьской революции.

Газ. «Ленинградская Правда» № 258 от 7 ноября 1926 г.

9 ноября. Доклад т. Кирова на собрании городского партактива о работе XV Всесоюзной партконференции.

Газ. «Ленинградская Правда» № 260 от 10 ноября 1926 г.

22 ноября. Тов. Киров избран членом Президиума VII Губернского съезда ленинградских профсоюзов.

Газ. «Ленинградская Правда» № 271 от 23 ноября 1926 г.

Речь т. Кирова на открытии VII Губернского съезда ленинградских профсоюзов на тему: «Воспитать новые кадры рабочих».

Газ. «Ленинградская Правда» № 271 от 23 ноября 1926 г.

23 декабря. Доклад т. Кирова на VIII конференции ВКП(б) Московско-Нарвского района на тему: «Год работы Ленинградской организации ВКП(б)».

Газ. «Ленинградская Правда» № 299 от 25 декабря 1926 г.

1927 год

1 января. Объявление о выступлении т. Кирова с докладом об итогах пленума ИККИ.

Газ. «Ленинградская Правда» № 1 от 1 января 1927 г.

4 января. Речь т. Кирова на торжественном заседании Володарского райсовета об итогах прошедшего года и перспективах наступающего.

Газ. «Ленинградская Правда» № 2 от 4 января 1927 г.

7 января. Тов. Киров избран членом Президиума X партконференции Выборгского района.

Газ. «Ленинградская Правда» № 6 от 8 января 1927 г.

Тов. Киров избран членом Президиума XI партконференции Василеостровской организации.

Газ. «Ленинградская Правда» № 6 от 8 января 1927 г.

8 января. Тов. Киров избран членом президиума X Петроградской районной партконференции.

Газ. «Ленинградская Правда» № 7 от 9 января 1927 г.

9 января. Тов. Киров избран членом почетного президиума XXI Ленинградской уездной партконференции.

Доклад т. Кирова на XXI Ленинградской уездной партконференции о работе Губкома.

Газ. «Ленинградская Правда» № 8 от 11 января 1927 г.

10 января. Речь т. Кирова на X партконференции Выборгской районной организации об истекшем годе, о полном провале пророчества оппозиции и др.

Тов. Киров избран в Районный комитет Василеостровской парторгнизации.

Речь тов. Кирова на XI партконференции Василеостровского района об итогах работы конференции и о том, что несмотря на подрывную работу оппозиции партия строит и безусловно построит социализм.

Газ. «Ленинградская Правда» № 8 от 11 января 1927 г.

11 января. Тов. Киров избран членом райкома Петроградского района.

Газ. «Ленинградская Правда» № 9 от 12 января 1927 г.

14 января. Тов. Киров избран в Президиум VIII Партконференции Володарского района.

Газ. «Ленинградская Правда» № 12 от 15 января 1927 г.

17 января. Речь тов. Кирова на общегородском инструктивном совещании работников избирательных комиссий о перевыборах Советов и наших задачах.

Газ. «Ленинградская Правда» № 15 от 19 января 1927 г.

19 января. Доклад т. Кирова на партактиве Центрального района о перевыборах Советов.

Газ. «Ленинградская Правда» № 16 от 20 января 1927 г.

24 января. Участие тов. Кирова в расширенном пленуме Ленинградского губкома ВКП(б).

Газ. «Ленинградская Правда» № 19 от 25 января 1927 г.

25 января. Тов. Киров встречает членов ЦК и ЦКК ВКП(б) в Ленинграде.

Речь т. Кирова на открытии XXIV Ленинградской губернской конференции ВКП(б) о том, что троцкистская оппозиция разбита и партия стала мощной и монолитной как никогда.

Газ. «Ленинградская Правда» № 20 от 26 января 1927 г.

27 января. Доклад тов. Кирова на XXIV Ленинградской губернской конференции ВКП(б) о работе Губкома за год.

Газ. «Ленинградская Правда» № 22 от 28 января 1927 г.

28 января. Заключительное слово т. Кирова по докладу на XXIV Ленинградской губернской конференции ВКП(б) о закончившейся партпереписи, о постановке работы среди нацменьшинств и др.

Газ. «Ленинградская Правда» № 23 от 29 января 1927 г.

29 января. Тов. Киров избран на XXIV Ленинградской губернской партконференции членом Ленинградского губкома, членом Бюро Л. К. и первым секретарем Губкома.

Заключительная речь т. Кирова на закрытии XXIV Ленинградской губернской конференции ВКП(б) о задачах большевиков Ленинграда.

Выступление т. Кирова на «Красном Путиловце» с призывом к рабочим завода всегда стоять на страже революции.

Газ. «Ленинградская Правда» № 24 от 30 января 1927 г.

1 февраля. На «Красном Треугольнике» и ряде других фабрик и заводов т. Киров избран почетным членом Ленсовета.

Газ. «Ленинградская Правда» № 26 от 2 февраля 1927 г.

2 февраля. Тов. Киров избран почетным членом Ленсовета на Балтийском заводе, Севкабеле, Гознаке и ряде других заводов.

Выступление т. Кирова на перевыборном заседании на Балтводе о перевыборах в Советы и избрание его почетным членом Ленсовета.

Газ. «Ленинградская Правда» № 27 от 3 февраля 1927 г.

3 февраля. Тов. Киров избран почетным членом Ленсовета на заводе им. Радищева, типографии «Ленинградской Правды» и др.

Газ. «Ленинградская Правда» № 28 от 4 февраля 1927 г.

4 февраля. Тов. Киров избран почетным членом Ленсовета на «Красном Ткаче», «Пролетарской Победе» и др.

Газ. «Ленинградская Правда» № 29 от 5 февраля 1927 г.

7 февраля. Тов. Киров избран почетным членом Ленсовета на Печатном дворе, на верфи им. Дзержинского и др.

Газ. «Ленинградская Правда» № 31 от 8 февраля 1927 г.

8 февраля. Тов. Киров избран почетным членом Ленсовета на заводе им. Калинина, на фабрике «Красная Работница» и др.

Газ. «Ленинградская Правда» № 32 от 9 февраля 1927 г.

9 февраля. Тов. Киров избран почетным членом Ленсовета у технологов.

Газ. «Ленинградская Правда» № 33 от 10 февраля 1927 г.

10 февраля. Тов. Киров избран членом Президиума XIII губернской конференции Ленинградской организации Комсомола.

Речь т. Кирова на XIII губконференции Ленинградской организации Комсомола о текущем моменте и политике партии.

Газ. «Ленинградская Правда» № 34 от 11 февраля 1927 г.

20 февраля. Доклад т. Кирова на XII губсъезде работников просвещения о реконструкции хозяйства и задачах культурного фронта.

Газ. «Ленинградская Правда» № 43 от 22 февраля 1927 г.

23 февраля. Речь т. Кирова на торжественном заседании Губисполкома совместно с представителями красноармейских и рабочих организаций о 9-й годовщине Красной Армии.

Газ. «Ленинградская Правда» № 45 от 24 февраля 1927 г.

26 февраля. Доклад т. Кирова на расширенном собрании партийного актива Выборгского района о работе Февральского пленума ЦК.

Газ. «Ленинградская Правда» № 48 от 27 февраля 1927 г.

7 марта. Доклад т. Кирова на общегородском собрании работниц об итогах перевыборной кампании и международном положении.

Газ. «Ленинградская Правда» № 55 от 8 марта 1927 г.

16 марта. На 1-м пленуме Ленсовета т. Киров избран в президиум Ленсовета.

Газ. «Ленинградская Правда» № 62 от 17 марта 1927 г.

21 марта. На Совете Московско-Нарвского района т. Киров избран на Губернский съезд Советов.

Газ. «Ленинградская Правда» № 65 от 22 марта 1927 г.

25 марта. Тов. Киров встречает тт. Орджоникидзе и Ворошилова.

Газ. «Ленинградская Правда» № 69 от 26 марта 1927 г.

27 марта. Тов. Киров принимает парад ленинградского гарнизона.

Газ. «Ленинградская Правда» № 71 от 29 марта 1927 г.

4 апреля. Доклад т. Кирова на XVI съезде Советов Ленинградской губернии о международном и внутреннем положении Советского Союза.

Газ. «Ленинградская Правда» № 77 от 5 апреля 1927 г.

8 апреля. На XVI съезде Советов Ленинградской губернии т. Киров избран делегатом на XIII Всероссийский съезд советов.

Газ. «Ленинградская Правда» № 81 от 9 апреля 1927 г.

На XVI съезде Советов Ленинградской губернии т. Киров избран членом Ленинградского губисполкома.

Газ. «Ленинградская Правда» № 81 от 9 апреля 1927 г.

9 апреля. Тов. Киров избран в Президиум Ленинградского губисполкома.

Газ. «Ленинградская Правда» № 82 от 10 апреля 1927 г.

10 апреля. Москва. Тов. Киров избран членом Президиума XIII Всероссийского съезда Советов.

Газ. «Ленинградская Правда» № 83 от 12 апреля 1927 г.
Всероссийский XIII съезд Советов стен. отчет, изд. ВЦИК, Москва, стр. 3.

16 апреля. На XIII съезде Советов т. Киров избран членом Всероссийского Центрального Исполнительного комитета Советов.

Газ. «Ленинградская Правда» № 88 от 17 апреля 1927 г.
Всероссийский XIII съезд Советов, стен. отчет, изд. ВЦИК, Москва, стр. 517—518.

18 апреля. Тов. Киров избран членом Президиума IV съезда Советов СССР.

IV съезд Советов Союза, стен. отчет, изд. ЦИК Союза, Москва, 1927 г., стр. 5.

23 апреля. На IV съезде Советов Союза т. Киров избран членом Союзного Совета.

Газ. «Ленинградская Правда» № 95 от 27 апреля 1927 г.
IV съезд Советов Союза, стен. отчет, изд. ЦИК Союза, Москва, стр. 594.

29 апреля. Ленинград. Доклад т. Кирова на XI партконференции Балтфлота о внутреннем и международном положении Советского Союза.

Газ. «Ленинградская Правда» № 97 от 30 апреля 1927 г.

1 мая. Тов. Киров приветствует первомайскую демонстрацию.

Газ. «Ленинградская Правда» № 99 от 4 мая 1927 г.

5 мая. Речь т. Кирова на торжественном заседании, посвященном Дню печати о зарождении «Правды» и о задачах, стоящих перед печатью.

Газ. «Ленинградская Правда» № 101 от 6 мая 1927 г.

20 мая. Тов. Киров возвращается из Москвы в Ленинград (с совещания по вопросу о Свирстрое).

Газ. «Ленинградская Правда» № 114 от 21 мая 1927 г.

22 мая. Тов. Киров участвует в демонстрации в день пятилетия организации детских коммунистических групп.

Газ. «Ленинградская Правда» № 116 от 24 мая 1927 г.

27 мая. Выезд т. Кирова на Свирьстрой.

Газ. «Ленинградская Правда» № 122 от 31 мая 1927 г.

2 июня. Тов. Киров председательствует на собрании актива Ленинградской организации ВКП(б).

Газ. «Ленинградская Правда» № 125 от 4 июня 1927 г.

3 июня. Доклад т. Кирова на Пленуме Володарского райкома ВКП(б) совместно с партактивом о международном и внутреннем положении Советского Союза и о задачах партии.

Газ. «Ленинградская Правда» № 126 от 5 июня 1927 г.

5—6 июня. Доклад т. Кирова на собрании партийного актива Выборгского района об итогах Пленума ИККИ.

Газ. «Ленинградская Правда» № 127 от 7 июня 1927 г.

7 июня. Доклад т. Кирова на собрании Московско-Нарвского партактива о международном и внутреннем положении Советского Союза.

Газ. «Ленинградская Правда» № 128 от 8 июня 1927 г.

10 июня. Речь т. Кирова на торжественном заседании Пленума Ленинградского губпрофсовета совместно с профактивом о международном положении и о политике мира Советского Союза.

Газ. «Ленинградская Правда» № 131 от 11 июня 1927 г.

17 июня. Доклад т. Кирова на общегородском собрании делегаток-работниц Ленинграда о международном положении Советского Союза.

Газ. «Ленинградская Правда» № 136 от 18 июня 1927 г.

19 июня. Тов. Киров участвует в празднике металлистов, древообделочников и медработников.

Газ. «Ленинградская Правда» № 138 от 21 июня 1927 г.

24 июня. Циркуляр за подписью секретаря Севзапбюро ЦК ВКП(б) т. Кирова Губкомам ВКП(б) Севзапобласти и Каробкому ВКП(б) о проведении «Недели обороны».

Газ. «Ленинградская Правда» № 141 от 24 июня 1927 г.

12 августа. Выступление т. Кирова на Выборгском районном партактиве о дезорганизаторской деятельности троцкистской оппозиции и необходимости принятия мер, которые должны обеспечить единство партии.

Газ. «Ленинградская Правда» № 183 от 13 августа 1927 г.

3 октября. На I Ленинградском Окружном Съезде Советов т. Киров избран делегатом на Областной Съезд Советов.

Газ. «Ленинградская Правда» № 226 от 4 октября 1927 г.

7 октября. Отчетный доклад т. Кирова на «Красном Путиловце» о 10-тилетии советского строительства.

На Губернском съезде работниц и крестьянок т. Киров избран почетным членом Президиума.

Газ. «Ленинградская Правда» № 230 от 8 октября 1927 г.

8 октября. Доклад т. Кирова на общегородском собрании пропагандистов о задачах партийного просвещения на 1927—1928 учебный год.

Газ. «Ленинградская Правда» № 232 от 11 октября 1927 г.

20 октября. Тов. Киров выехал из Ленинграда в Москву с членами ЦИКа.

Газ. «Ленинградская Правда» № 241 от 21 октября 1927 г.

26 октября. На пленуме Московско-Нарвского района т. Киров избран делегатом на Областной съезд Советов.

Тов. Киров председательствует на собрании актива Ленинградской парторганизации.

Газ. «Ленинградская Правда» № 246 от 27 октября 1927 г.

28 октября. Тов. Киров избран членом Президиума партконференции Выборгского района.

Доклад т. Кирова на партконференции Московско-Нарвского района о работе Губкома.

Газ. «Ленинградская Правда» № 284 от 29 октября 1927 г.

29 октября. Тов. Киров избран членом Президиума IX партконференции Володарского района.

Тов. Киров избран членом Президиума IX партконференции Центрального Городского района.

Тов. Киров участвует в работе XI Петроградской райпартконференции.

Тов. Киров избран в Президиум XII райпартконференции Володарского района. На этой конференции Сергей Миронович выступил с отчетным докладом о работе Ленинградского губкома ВКП(б).

Газ. «Ленинградская Правда» № 249 от 30 октября 1927 г.

30 октября. Речь т. Кирова на XII Володарской райпартконференции.

Речь т. Кирова на райпартконференции Городского района об основных моментах борьбы с троцкистской оппозицией.

Газ. «Ленинградская Правда» № 250 от 1 ноября 1927 г.

1 ноября. Тов. Киров избран членом Московско-Нарвского райкома.

Речь т. Кирова на партконференции ЛВО и морских сил Балтфлота. Участники конференции единогласно избрали Сергея Мироновича Кирова в Президиум конференции.

На IX Московско-Нарвской райпартконференции т. Киров избран делегатом на XV партсъезд.

Газ. «Ленинградская Правда» № 251 от 2 ноября 1927 г.

6 ноября. Доклад т. Кирова на торжественном заседании Пленума Ленинградского совета во дворце Урицкого о десятилетии великой пролетарской Октябрьской революции.

7 ноября. Тов. Киров приветствует демонстрантов на площади Урицкого.

8 ноября. Речь т. Кирова на открытии «Дома культуры» за Нарвской заставой.

Газ. «Ленинградская Правда» № 256 от 10 ноября 1927 г.

15 ноября. Тов. Киров избран членом Президиума I Ленинградской областной конференции ВКП(б).

Вступительная речь т. Кирова на I Ленинградской областной конференции ВКП(б) о колоссальных успехах социалистического строительства и о борьбе с троцкистской оппозицией.

Газ. «Ленинградская Правда» № 261 от 16 ноября 1927 г.

17 ноября. Доклад т. Кирова на I Ленинградской областной конференции о работе Севзапбюро ЦК ВКП(б).

Заключительное слово т. Кирова на I Ленинградской областной конференции по докладу о работе Севзапбюро ЦК ВКП(б).

Газ. «Ленинградская Правда» № 264 от 19 ноября 1927 г.

19 ноября. На I областной партконференции т. Киров избран членом Ленинградского областного комитета ВКП(б).

Заключительная речь тов. Кирова на закрытии I Ленинградской областной конференции ВКП(б) о плодотворном выполнении конференцией тех задач, которые были перед ней поставлены.

Газ. «Ленинградская Правда» № 265 от 20 ноября 1927 г.

21 ноября. На 1-м Пленуме Ленинградского областного комитета ВКП(б) т. Киров избран членом Бюро и секретарем Обкома ВКП(б).

Тов. Киров избран членом Президиума I Ленинградского областного съезда Советов.

Газ. «Ленинградская Правда» № 266 от 22 ноября 1927 г.

24 ноября. На I Ленинградском областном съезде Советов т. Киров избран членом Ленинградского областного исполкома.

Газ. «Ленинградская Правда» № 269 от 25 ноября 1927 г.

2 декабря. Москва. Тов. Киров избран в Президиум XV съезда ВКП(б).

Газ. «Ленинградская Правда» № 276 от 3 декабря 1927 г.

5 декабря. Речь т. Кирова на XV съезде ВКП(б) по отчету ЦК, о выступлениях троцкистов на съезде и о борьбе с троцкистской оппозицией.

Газ. «Ленинградская Правда» № 281 от 9 декабря 1927 г.

19 декабря. На XV съезде ВКП(б) т. Киров избран членом ЦК ВКП(б).

На пленуме ЦК ВКП(б) т. Киров избран кандидатом в члены Политбюро.

Газ. «Ленинградская Правда» № 290 от 20 декабря 1927 г.

23 декабря. Ленинград. Доклад т. Кирова на собрании партактива Ленинградской организации об итогах XV съезда ВКП(б).

Газ. «Ленинградская Правда» № 295 от 25 декабря 1927 г.

29 декабря. Доклад т. Кирова на «Красном Путиловце» об итогах XV съезда ВКП(б).

Газ. «Ленинградская Правда» № 298 от 30 декабря 1927 г.

30 декабря. Доклад т. Кирова на собрании комсомольского актива об итогах XV съезда ВКП(б).

Газ. «Ленинградская Правда» № 299 от 31 декабря 1927 г.

1928 год

2 января. Речь т. Кирова на I Областном съезде металлистов с приветствием от имени Областного комитета ВКП(б) и оценкой международного положения.

Газ. «Ленинградская Правда» № 2 от 3 января 1928 г.

11 января. Речь т. Кирова на Областном съезде совторгслужащих о международном и внутреннем положении и о том, как должен работать госаппарат в городе и деревне.

Газ. «Ленинградская Правда» № 11 от 13 января 1928 г.

13 января. Речь т. Кирова на собрании звенорганизаторов Володарского района о задачах звенорганизаторов в связи с решениями XV партийного съезда.

Газ. «Ленинградская Правда» № 13 от 15 января 1928 г.

24 января. Выступление т. Кирова на заседании Пленума Ленинградского областного комитета ВКП(б) в прениях по докладу о пятилетнем плане ленинградской промышленности.

Газ. «Ленинградская Правда» № 22 от 26 января 1928 г.

28 января. Тов. Киров избран в Президиум IX Ленинградской общегородской кооперативной конференции.

Газ. «Ленинградская Правда» № 25 от 29 января 1928 г.

[31] января. Речь т. Кирова перед закрытием IX Ленинградской кооперативной конференции о недостатках и достижениях кооперации и о политическом значении кооперативной работы.

Газ. «Ленинградская Правда» № 27 от 1 февраля 1928 г.

4 февраля. Открытое письмо секретаря Ленинградского обкома т. Кирова председателю ВУЦИКа.

Газ. «Ленинградская Правда» № 30 от 4 февраля 1928 г.

6 февраля. Тов. Киров избран в почетный президиум I Областного съезда химиков.

Газ. «Ленинградская Правда» № 32 от 7 февраля 1928 г.

Речь т. Кирова на I Ленинградском областном съезде химиков о международном и внутреннем положении Советского Союза.

Газ. «Ленинградская Правда» № 32 и 33 от 7 и 8 февраля 1928 г.

18 февраля. Речь т. Кирова на I Ленинградской городской конференции рабочего общества «Смычка города с деревней» о задачах общества в связи с решениями XV партсъезда.

Газ. «Ленинградская Правда» № 43 от 19 февраля 1928 г.

22 февраля. Речь т. Кирова на торжественном заседании Президиума областного исполкома и Ленинградского совета, совместно с представителями Красной армии и рабочих организаций, посвященная десятилетию Красной армии.

Газ. «Ленинградская Правда» № 46 от 23 февраля 1928 г.

26 февраля. Тов. Киров принимает юбилейный парад и демонстрацию Осоавиахима.

Газ. «Ленинградская Правда» № 50 от 28 февраля 1928 г.

5 марта. Речь т. Кирова на I Ленинградском областном съезде профсоюзов о задачах профсоюзов.

Газ. «Ленинградская Правда» № 56 от 6 марта 1928 г.

7 марта. Речь т. Кирова на торжественном собрании работниц Ленинграда на тему: «Борьба за культуру — борьба за социалистическое строительство».

Газ. «Ленинградская Правда» № 59 от 9 марта 1928 г.

13 марта. Речь т. Кирова на III Пленуме Ленинградского областкома ВКП(б) о кампании льнозаготовок, о контрреволюции в Шахтинском районе и о поднятии культурного уровня рабочих масс.

Газ. «Ленинградская Правда» № 64 от 16 марта 1928 г.

26 апреля. Доклад т. Кирова на I Ленинградской областной конференции ВЛКСМ о работе и новых путях по укреплению комсомола.

Газ. «Ленинградская Правда» № 99 от 28 апреля 1928 г.

1 мая. Тов. Киров принимает первомайский парад.

Газ. «Ленинградская Правда» № 102 от 4 мая 1928 г.

16 мая. Доклад т. Кирова на Ленинградском областном деревенском совещании об очередных задачах партии по работе в деревне и о работе с беднотой.

Газ. «Ленинградская Правда» № 114 от 18 мая 1928 г.

18 мая. Речь т. Кирова на собрании активных работников Петроградского района о критике и самокритике.

Газ. «Ленинградская Правда» № 116 от 20 мая 1928 г.

6 июня. Доклад т. Кирова на Ленинградском областном совещании представителей окружных и районных исполкомов о внутреннем и международном положении СССР.

Газ. «Ленинградская Правда» № 132 от 9 июня 1928 г.

15 июня. Доклад т. Кирова на V Пленуме Ленинградского областного комитета ВКП(б) об очередных задачах партийной работы.

Заключительное слово т. Кирова по докладу на V Пленуме Ленинградского областного комитета ВКП(б).

Газ. «Ленинградская Правда» № 140 от 19 июня 1928 г.

16 июня. Заключительная речь т. Кирова при закрытии V Пленума Ленинградского областкома ВКП(б) о необходимости проведения в жизнь лозунга о самокритике.

Газ. «Ленинградская Правда» № 141 от 20 июня 1928 г.

26 июня. Речь т. Кирова на собрании актива Володарского района по вопросу о самокритике.

Газ. «Ленинградская Правда» № 148 от 28 июня 1928 г.

10 июля. Москва. Тов. Киров присутствует на экстренном заседании Президиума ВСНХ СССР, на котором рассматривался вопрос об отпуске в срочном порядке для продолжения текущих работ на Свири 2 милл. рублей.

Газ. «Ленинградская Правда» № 150 от 11 июля 1928 г.

13 октября. Ленинград. Заключительная речь т. Кирова на заседании VI Пленума Ленобластkома об итогах 2-х дневной работы Пленума.

Газ. «Ленинградская Правда» № 240 от 14 октября 1928 г.

17 октября. Речь т. Кирова на собрании пропагандистов Володарского района о том, что решения XV съезда партии должны служить путеводной нитью во всей работе.

Газ. «Ленинградская Правда» № 244 от 19 октября 1928 г.

18 октября. Доклад т. Кирова на партийном собрании «Красного Путиловца» об итогах VI Пленума Ленинградского областkома.

Газ. «Ленинградская Правда» № 244 от 19 ноября 1928 г.

3 ноября. Речь т. Кирова на областной конференции союза текстильщиков о внутреннем положении.

Газ. «Ленинградская Правда» № 258 от 4 ноября 1928 г.

6 ноября. Доклад т. Кирова на торжественном заседании Ленсовета, посвященном 11-й годовщине Октябрьской революции, о наших достижениях к 11-й годовщине.

Газ. «Ленинградская Правда» № 260, 261, 7, 10 ноября 1928 г.

7 ноября. Тов. Киров с трибуны приветствует демонстрантов.

Газ. «Ленинградская Правда» № 261 от 10 ноября 1928 г.

30 ноября. Тов. Киров открывает общегородское собрание партактива.

Газ. «Ленинградская Правда» № 279 от 1 декабря 1928 г.

3 декабря. Речь т. Кирова на общегородском совещании избирательных комиссий о перевыборах Ленинградского совета.

Газ. «Ленинградская Правда» № 282 от 5 декабря 1928 г.

4 декабря. Доклад т. Кирова на общегородском собрании актива ВЛКСМ об итогах Ноябрьского пленума ЦК ВКП(б).

Газ. «Ленинградская Правда» № 283 от 6 декабря 1928 г.

7 декабря. Тов. Киров избран в почетный Президиум II партконференции Ленинградского округа.

Газ. «Ленинградская Правда» № 286, 9 декабря 1928 г.

Доклад т. Кирова на II окружной Ленинградской партконференции о годовой работе Областного комитета.

Газ. «Ленинградская Правда» № 286, 289 от 9, 13 декабря 1928 г.

1929 год.

3 января. Речь т. Кирова на Путиловском заводе по случаю перевыборов Ленинградского совета.

Газ. «Ленинградская Правда» № 3 от 4 января 1929 г.

4 января. На избирательных собраниях рабочих Ленинграда т. Киров избран почетным членом Ленинградского совета.

Газ. «Ленинградская Правда» № 4 от 5 января 1929 г.

5 января. Тов. Киров избран членом Президиума VII партконференции Ленинградского военного округа.

Газ. «Ленинградская Правда» № 5 от 6 января 1929 г.

[7] января. Доклад т. Кирова на VII партийной конференции Ленинградского военного округа по вопросу об экономическом положении Советского Союза и международной обстановке.

Газ. «Ленинградская Правда» № 6 от 8 января 1929 г.

10 января. Речь т. Кирова на открытии I Всесоюзного съезда по генетике, селекции и семеноводству по вопросу о задачах съезда. Тов. Киров избран членом Президиума съезда.

Газ. «Ленинградская Правда» № 9 от 11 января 1929 г.

12 января. Доклад т. Кирова на общегородском собрании партактива на тему «Задачи рабочего шефства в деле социалистического переустройства деревни».

Газ. «Ленинградская Правда» № 10 от 12 января 1929 г.

18 января. Тов. Киров избран членом Президиума XII райпартконференции Петроградского района.

Газ. «Ленинградская Правда» № 16 от 19 января 1929 г.

Доклад т. Кирова на XII партийной конференции Петроградского района о работе Областного комитета ВКП(б).

Газ. «Ленинградская Правда» № 18 от 22 января 1929 г.

20 января. Статья т. Кирова «Задачи рабочего шефства в деле социалистического переустройства деревни».

Газ. «Ленинградская Правда» № 17 от 20 января 1929 г.

[22—23] января. Речь т. Кирова на Московско-Нарвской и Выборгской конференции комсомола.

Газ. «Ленинградская Правда» № 19 от 24 января 1929 г.

2 февраля. Обращение Областкома ВКП(б) и Ленсовета за подписью т. Кирова к пролетариям Москвы с призывом дружно и организованно провести перевыборы своего совета.

Газ. «Ленинградская Правда» № 27 от 2 февраля 1929 г.

7 февраля. Доклад т. Кирова на X партконференции Московско-Нарвского района о внутреннем положении Советского Союза.

Газ. «Ленинградская Правда» № 32 от 8 февраля 1929 г.

8 февраля. Заключительное слово т. Кирова на X партконференции Московско-Нарвского района.

Газ. «Ленинградская Правда» № 33 от 9 февраля 1929 г.

[11] февраля. На X партконференции т. Киров избран членом нового состава Московско-Нарвского райкома ВКП(б).

Газ. «Ленинградская Правда» № 35 от 12 февраля 1929 г.

14 февраля. Тов. Киров избран в почетный Президиум областного совещания рабселькоров.

Газ. «Ленинградская Правда» № 38 от 15 февраля 1929 г.

15 февраля. Тов. Киров избран членом Президиума XII Выборгской райпартконференции.

Газ. «Ленинградская Правда» № 39 от 16 февраля 1929 г.

22 февраля. Тов. Киров избран членом президиума Ленинградского совета 12-го созыва.

Газ. «Ленинградская Правда» № 45 от 23 февраля 1929 г.

5 марта. Речь тов. Кирова на открытии II Ленинградской областной конференции ВКП(б) о партийной жизни.

Тов. Киров избран членом Президиума II Ленинградской областной конференции ВКП(б).

Газ. «Ленинградская Правда» № 54 от 6 марта 1929 г.

8 марта. Тов. Киров избран членом Президиума общегородского собрания актива ленинградских работниц по поводу международного дня работниц 8 марта.

Газ. «Ленинградская Правда» № 57 от 9 марта 1929 г.

9 марта. Доклад т. Кирова на II Ленинградской областной конференции ВКП(б) о работе Областного комитета ВКП(б).

Газ. «Ленинградская Правда» № 60 от 14 марта 1929 г.

11 марта. Речь т. Кирова на II Ленинградской областной конференции ВКП(б) по вопросу о подготовке кадров партийных работников.

Газ. «Ленинградская Правда» № 59 от 12 марта 1929 г.

14 марта. Заключительная речь т. Кирова на закрытии II Ленинградской областной конференции ВКП(б) об итогах работы конференции.

На заседании II Ленинградской областной конференции т. Киров избран в состав нового Областкома ВКП(б).

Газ. «Ленинградская Правда» № 61 от 15 марта 1929 г.

[15] марта. Заключительное слово т. Кирова на II Областной партконференции по отчету Ленинградского областкома ВКП(б).

Газ. «Ленинградская Правда» № 62 от 16 марта 1929 г.

28 марта. Тов. Киров избран в состав почетного президиума II Ленинградского окружного съезда Советов.

Газ. «Ленинградская Правда» № 72 от 29 марта 1929 г.

7 апреля. Кронштадт. Доклад т. Кирова на XIII партконференции морских сил Балтийского моря по вопросу о пятилетке и международном положении Советского Союза.

Газ. «Ленинградская Правда» № 81 от 9 апреля 1929 г.

[12] апреля. Ленинград. Тов. Киров избран членом президиума Облисполкома второго созыва на II Ленинградском областном съезде Советов.

Газ. «Ленинградская Правда» № 85 от 13 апреля 1929 г.

23 апреля. Москва. Тов. Киров избран в состав Президиума XVI Всесоюзной конференции ВКП(б).

Газ. «Ленинградская Правда» № 94 от 24 апреля 1929 г.

[29] апреля. Ленинград. Пленумом Ленинградского совета тов. Киров избран представителем на Всероссийский съезд Советов.

Газ. «Ленинградская Правда» № 99 от 30 апреля 1929 г.

1 мая. Тов. Киров принимает парад ленинградского пролетариата.

Газ. «Ленинградская Правда» № 101 от 4 мая 1929 г.

8 мая. Доклад т. Кирова на общегородском собрании актива Ленинградской организации об итогах XVI Всесоюзной партийной конференции и объединенного пленума ЦК и ЦКК ВКП(б).

Газ. «Ленинградская Правда» № 102 от 8 мая 1929 г.

10 мая. Москва. Тов. Киров избран членом Президиума XIV Всероссийского съезда Советов.

XIV Всероссийский съезд Советов, стен. отчет, изд. ВЦИК, Москва, 1929 г., стр. 2.

11 мая. Ленинград. Тов. Киров избран членом почетного президиума на торжественном собрании, посвященном 7-му выпуску Ленинградского коммунистического университета.

Газ. «Ленинградская Правда» № 106 от 12 мая 1929 г.

18 мая. Москва. На XIV Всероссийском съезде Советов т. Киров избран членом Всероссийского Центрального Исполнительного Комитета.

XIV Всероссийский съезд Советов, стен. отчет, изд. ВЦИК, Москва, 1929 г., стр. 3.

20 мая. Тов. Киров избран членом Президиума V Съезда Советов Союза.

V съезд Советов Союза, стен. отчет, изд. ЦИК Союза, Москва, стр. 3.
Газ. «Ленинградская Правда» № 113 от 21 мая 1929 г.

21 мая. Ленинград. Доклад т. Кирова на общегородском собрании актива Ленинградской партийной организации об итогах XVI Всесоюзной партийной конференции.

Газ. «Ленинградская Правда» № 113 от 21 мая 1929 г.

[27] мая. Москва. Тов. Киров участвует в совещании, под председательством тов. Микояна, по вопросу снабжения Ленинграда и области продуктами питания.

Газ. «Ленинградская Правда» № 120 от 29 мая 1929 г.

28 мая. На V съезде Советов т. Киров избран членом Союзного Совета Центрального Исполнительного Комитета.

V Съезд Советов Союза, стен. отчет, изд. ЦИК Союза, Москва, стр. 23—25.

[6] июля. Ленинград. Тов. Киров присутствует при спуске на Неву двух вновь построенных советских лесовозов.

Газ. «Ленинградская Правда» № 153 от 7 июля 1929 г.

[7—8] июля. Тов. Киров избран членом президиума собрания профактива в Московско-Нарвском Доме культуры.

Газ. «Ленинградская Правда» № 154 от 9 июля 1929 г.

26 июля. Речь т. Кирова на пленуме Ленинградского обл. комитета о рационализации ленинградской промышленности и ее задачах в связи с решениями ЦК ВКП(б).

Газ. «Ленинградская Правда» № 170 от 27 июля 1929 г.

[29] июля. Выступление т. Кирова в прениях по докладу на пленуме Ленинградского областного комитета ВКП(б) по вопросу о рационализации ленинградской промышленности и ее задачах в связи с решениями ЦК ВКП(б).

Газ. «Ленинградская Правда» № 173 от 31 июля 1929 г.

7 сентября. Речь т. Кирова на пленуме Областкома о работе Ленинградского областкома.

Газ. «Ленинградская Правда» № 206 от 8 сентября 1929 г.

8 сентября. Доклад т. Кирова на пленуме Ленинградского областного комитета ВКП(б) по вопросу о борьбе с извращением классовой линии и правом уклоне в партии.

Газ. «Ленинградская Правда» № 209 от 12 сентября 1929 г.

9 сентября. Выступление т. Кирова на внеочередном пленуме Областной Контрольной комиссии о работе Обл. КК.

Газ. «Ленинградская Правда» от 11 сентября 1929 г.

16 сентября. Речь т. Кирова на II областном съезде текстильщиков на тему об экономическом положении Советского Союза.

Газ. «Ленинградская Правда» № 213 от 17 сентября 1929 г.

30 сентября. Речь т. Кирова на общем собрании ленинградского профактива по вопросу о новых методах работы.

Газ. «Ленинградская Правда» № 226 от 2 октября 1929 г.

[11] октября. Речь т. Кирова на вечере рабочих «Красного Путиловца», посвященном окончанию первого года пятилетки и выполнению заводом годового задания. Тов. Киров избирается членом президиума собрания.

Газ. «Ленинградская Правда» № 236 от 13 октября 1929 г.

2 ноября. Речь т. Кирова на пленуме Областного комитета ВКП(б) об очередных задачах партийной работы.

Газ. «Ленинградская Правда» № 258 от 10 ноября 1929 г.

25 ноября. Тов. Киров избран членом президиума II Областной Ленинградской конференции ВЛКСМ.

Газ. «Ленинградская Правда» № 271 от 26 ноября 1929 г.

Доклад т. Кирова на II Областной Ленинградской конференции ВЛКСМ.

Газ. «Ленинградская Правда» № 272 от 27 ноября 1929 г.

27 ноября. Доклад т. Кирова на объединенном собрании коллективов ВКП(б): Ленинградского комвуза, Политпросвет, института им. Крупской и др. об итогах пленума ЦК ВКП(б).

Газ. «Ленинградская Правда» № 272 от 27 ноября 1929 г.

17 декабря. Речь т. Кирова на пленуме Областного комитета ВКП(б) о подготовке к весенней сельско-хозяйственной кампании.

Газ. «Ленинградская Правда» № 293 от 18 декабря 1929 г.

1930 год

8 января. Доклад т. Кирова на собрании звеньевых Володарского района о Ленинских днях и вербовке в партию.

Газ. «Ленинградская Правда» № 9 и 11 от 9 и 11 января 1930 г.

10 января. Доклад т. Кирова на пленуме Ленсовета о работе Ленсовета за истекший год и его ближайших задачах.

Газ. «Ленинградская Правда» № 14 от 14 января 1930 г.

15 января. Отчет т. Кирова в тракторной мастерской Путиловского завода о работе Ленсовета за истекший год.

Газ. «Ленинградская Правда» № 16 от 16 января 1930 г.

21 января. Речь т. Кирова на заседании в Московско-Нарвском Доме культуры, посвященном памяти Ленина, на тему: «Шесть лет без Ленина по Ленинскому пути».

Газ. «Ленинградская Правда» № 23 от 24 января 1930 г.

9 марта. Доклад т. Кирова на районной конференции рабочих Васильевского острова о пятилетке, сегодняшних достижениях и недостатках на предприятиях.

Газ. «Ленинградская Правда» № 68 от 10 марта 1930 г.

10 марта. Заключительное слово т. Кирова на рабочей конференции Васильевского острова о работе промышленности и роли промышленных рабочих в деле строительства колхозов.

Газ. «Ленинградская Правда» № 69 от 11 марта 1930 г.

15 марта. Речь т. Кирова на объединенном Пленуме Ленинградского областкома ВКП(б) и Обл. КК ВКП(б) о весенней посевной кампании и коллективизации.

Газ. «Ленинградская Правда» № 77 от 19 марта 1930 г.

7 апреля. Речь т. Кирова на собрании партактива Выборгского района об очередных задачах парторганизации и перевыборах парторгана.

Газ. «Ленинградская Правда» № 104 от 15 апреля 1930 г.

1 мая. Тов. Киров принимает первомайский парад и демонстрацию.

Газ. «Ленинградская Правда» № 121 от 4 мая 1930 г.

20 мая. Тов. Киров избран в почетный президиум VIII партийной конференции Ленинградского военного округа.

Газ. «Ленинградская Правда» № 138 от 21 мая 1930 г.

Доклад т. Кирова на VIII конференции большевиков Ленинградского военного округа о международном и внутреннем положении СССР и о задачах по индустриализации страны и по коллективизации сельского хозяйства.

Газ. «Ленинградская Правда» № 138, 140 от 21, 23 мая 1930 г.

25 мая. Тов. Киров избран членом президиума на XI партконференции Московско-Нарвского района.

Газ. «Ленинградская Правда» № 143 от 26 мая 1930 г.

Доклад тов. Кирова на XI районной конференции московско-нарвских большевиков о работе Ленинградского областкома ВКП(б).

Газ. «Ленинградская Правда» № 143, 146 от 26, 29 мая 1930 г.

26 мая. Заключительное слово т. Кирова на XI партконференции Московско-Нарвского района о правильности и жизненности политики ЦК.

Газ. «Ленинградская Правда» № 144 от 27 мая 1930 г.

1 июня. На I Нарвской партконференции т. Киров избран членом Райкома.

Газ. «Ленинградская Правда» № 150 от 2 июня 1930 г.

5 июня. Тов. Киров избран членом Президиума III Ленинградской областной конференции ВКП(б).

Речь т. Кирова на открытии III Ленинградской областной конференции ВКП(б) об итогах работы партии со времени XV съезда.

Газ. «Ленинградская Правда» № 154 от 6 июня 1930 г.

9 июня. Доклад т. Кирова на III Ленинградской областной партийной конференции о работе Ленинградского областкома ВКП(б).

Газ. «Ленинградская Правда» № 160 от 12 июня 1930 г.

11 июня. Заключительное слово т. Кирова на III Ленинградской областной партконференции об очередных задачах работы промышленности, сельского хозяйства и о борьбе с оппортунизмом.

Газ. «Ленинградская Правда» № 161 от 13 июня 1930 г.

12 июня. На III областной Ленинградской партконференции т. Киров избран членом Областкома ВКП(б).

Выступление т. Кирова перед закрытием III областной Ленинградской партконференции, в которой он подводит итоги работы партконференции.

Газ. «Ленинградская Правда» № 161 от 13 июня 1930 г.

13 июня. На 1-м пленуме нового состава Ленинградского областкома ВКП(б), избранного III областной партконференцией, т. Киров избран первым секретарем Ленинградского областкома.

Газ. «Ленинградская Правда» № 163 от 15 июня 1930 г.

26 июня. Москва. Тов. Киров избран членом Президиума XVI съезда ВКП(б).

XVI съезд ВКП(б), стен. отчет, Госиздат, Москва, 1930 г., стр. 4.

Газ. «Ленинградская Правда» № 175 от 27 июня 1930 г.

30 июня. Речь т. Кирова на XVI съезде ВКП(б) о борьбе с правым оппортунизмом.

XVI съезд ВКП(б), стен. отчет, стр. 155.

Газ. «Ленинградская Правда» № 181 от 3 июля 1930 г.

13 июля. На XVI съезде ВКП(б) т. Киров избран членом ЦК ВКП(б).

На Пленуме вновь избранного на XVI съезде партии ЦК ВКП(б) т. Киров избран членом Политбюро ЦК ВКП(б).

Газ. «Ленинградская Правда» № 192 от 14 июля 1930 г.

17 июля. Ленинград. Доклад т. Кирова на собрании партийного актива города Ленинграда об итогах XVI съезда партии.

Газ. «Ленинградская Правда» № 196, 200 от 18 и 22 июля 1930 г.

26 июля. Доклад и заключительное слово т. Кирова на областном совещании секретарей окружкомов и председателей окрисполкомов Ленинградской области о порядке ликвидации округов.

Газ. «Ленинградская Правда» № 205 от 27 июля 1930 г.

6 ноября. Речь т. Кирова на объединенном торжественном заседании Ленсовета, Областкома ВКП(б), ВЛКСМ об успехах социалистического строительства на всех фронтах.

Газ. «Ленинградская Правда» № 308, 314 от 7 и 15 ноября 1930 г.

24 декабря. Объявление о докладе т. Кирова на общегородском собрании партактива об итогах декабрьского Пленума ЦК и ЦКК.

Газ. «Ленинградская Правда» № 353 от 24 декабря 1930 г.

24 декабря. Доклад т. Кирова на активе Ленинградской парторганизации об итогах двух лет пятилетки, о решающих звеньях 3-го года пятилетки, о задачах ленинградской промышленности.

Газ. «Ленинградская Правда» № 359 от 30 декабря 1930 г.

1931 год.

9 января. Отчет т. Кирова на заводе «Красная заря» о работе Ленсовета.

Тов. Киров избран почетным членом Ленсовета на заводе «Красная заря».

Газ. «Ленинградская Правда» № 10 от 10 января 1931 г.

11 февраля. На Пленуме Ленсовета т. Киров избран членом президиума Ленсовета.

Газ. «Ленинградская Правда» № 44 от 14 февраля 1931 г.

На Пленуме Ленсовета т. Киров избран делегатом на Областной съезд Советов.

Газ. «Ленинградская Правда» № 42 от 12 февраля 1931 г.

15 февраля. Тов. Киров председательствует на объединенном пленуме Обкома и Обл. КК ВКП(б).

Газ. «Ленинградская Правда» № 46 от 16 февраля 1931 г.

16 февраля. Доклад т. Кирова на объединенном пленуме Обкома и Обл. КК ВКП(б) об итогах работы пленума и о необходимости овладения техникой и др.

Газ. «Ленинградская Правда» № 47 от 17 июля 1931 г.

17 июля. Тов. Киров избран членом президиума III Ленинградского областного съезда Советов.

Газ. «Ленинградская Правда» № 48 от 18 февраля 1931 г.

22 февраля. Речь т. Кирова на III Областном съезде Советов о небывалом энтузиазме и активности среди рабочих и крестьян, о достигнутом переломе в сельском хозяйстве и др.

На III областном съезде Советов тов. Киров избран делегатом на XV Всероссийский и VI Всесоюзный съезды Советов.

На III областном съезде Советов т. Киров избран членом президиума Ленинградского облисполкома.

Газ. «Ленинградская Правда» № 53 от 23 февраля 1931 г.

26 февраля. Москва. Тов. Киров избран членом президиума XV Всероссийского съезда Советов.

XV Всероссийский съезд Советов, стен. отчет., изд. ВЦИК, Москва, 1931 г., стр. 3.

5 марта. Тов. Киров избран членом Всероссийского Центрального Исполнительного Комитета XV созыва.

XV Всероссийский съезд Советов, стен. отчет, изд. ВЦИК, Москва, 1931 г.

Газ. «Ленинградская Правда» № 65 от 7 марта 1931 г.

8 марта. Тов. Киров избран членом президиума VI съезда Советов Союза ССР.

VI съезд Советов Союза ССР, стен. отчет, изд. ЦИК Союза, Москва, стр. 3.

Газ. «Ленинградская Правда» № 67 от 9 марта 1931 г.

17 марта. Тов. Киров избран членом ЦИКа Союза на VI Всесоюзном съезде Советов.

Газ. «Ленинградская Правда» № 76 от 18 марта 1931 г.

На VI съезде Советов Союза ССР тов. Киров избран членом ЦИК Союзного Совета.

VI Съезд Советов, стен. отчет, изд. ЦИК Союза, Москва, стр. 31—32.

20 марта. Ленинград. Тов. Киров избран членом Президиума I областного съезда рабочих машиностроительной промышленности.

Доклад т. Кирова на I областном съезде рабочих машиностроительной промышленности о задачах 3-го года пятилетки в соцстроительстве и др.

Газ. «Ленинградская Правда» № 79 от 21 марта 1931 г.

23 марта. На I областном съезде машиностроителей т. Киров избран членом Областного комитета Союза.

Газ. «Ленинградская Правда» № 82 от 24 марта 1931 г.

11 апреля. Письмо т. Кирова рабочим, заводоуправлению, парткому, завкому и административно-техническому аппарату завода «Красная заря» с приветствием по поводу выполнения ими пятилетки в 2½ года.

Газ. «Ленинградская Правда» № 100 от 11 апреля 1931 г.

1 мая. Тов. Киров принимает парад войск на площади Урицкого.

Газ. «Ленинградская Правда» № 121 от 4 мая 1931 г.

16 мая. Тов. Киров председательствует на IV Пленуме Ленинградского областкома ВКП(б).

Газ. «Ленинградская Правда» № 134 от 17 мая 1931 г.

11 июня. Письмо т. Кирова рабочим «Красного путиловца» с приветствием по поводу выпуска ими 25.000-го трактора.

Газ. «Ленинградская Правда» № 159 от 11 июня 1931 г.

19 июня. Доклад т. Кирова на общегородском собрании Ленинградского партактива об итогах июньского пленума ЦК ВКП(б).

Газ. «Ленинградская Правда» № 168 от 20 июня 1931 г.

21 июня. Речь т. Кирова на совещании в Областкоме ВКП(б) по вопросу о рабочем снабжении.

Газ. «Ленинградская Правда» от 22 июня 1931 г.

29 июня. Речь т. Кирова на совещании секретарей райкома и председателей риков о задачах строительства социализма в деревне реконструкции сельского хозяйства, правильной организации труда и др.

Газ. «Ленинградская Правда» № 178 от 30 июня 1931 г.

1 октября. Приветствие т. Кирова строителям АМО и Харьковского тракторного завода по поводу досрочного пуска заводов.

Газ. «Ленинградская Правда» № 271 от 1 октября 1931 г.

4 октября. Речь т. Кирова на Областкоме ВКП(б) о причинах недовыполнения плана, о колхозном строительстве и др.

Газ. «Ленинградская Правда» № 275 от 5 октября 1931 г.

4 ноября. Доклад т. Кирова на собрании ленинградского партактива о перестройке работы на транспорте.

Газ. «Ленинградская Правда» № 306 от 5 ноября 1931 г.

7 ноября. Тов. Киров приветствует октябрьскую демонстрацию с трибуны на площади Урицкого.

Газ. «Ленинградская Правда» № 309 от 10 ноября 1931 г.

5 декабря. Тов. Киров избран членом Президиума II Нарвской партконференции.

Тов. Киров избран членом президиума XIV Выборгской райпартконференции.

Газ. «Ленинградская Правда» № 335 от 6 декабря 1931 г.

6 декабря. Тов. Киров избран в президиум XII Володарской райпартконференции.

Газ. «Ленинградская Правда» № 336 от 7 декабря 1931 г.

7 декабря. Тов. Киров избран членом президиума райпартконференции Московского района.

Газ «Ленинградская Правда» № 337 от 8 декабря 1931 г.

8 декабря. Тов. Киров избран членом Президиума XIV Петроградской райпартконференции.

Тов. Киров избран членом Выборгского райкома и делегатом на партконференцию Выборгского района.

Газ. «Ленинградская Правда» № 338 от 9 декабря 1931 г.

10 декабря. Доклад т. Кирова на объединенном пленуме Обкома и Обл. КК ВКП(б) о выделении Ленинграда в самостоятельный административно-хозяйственный центр.

Газ. «Ленинградская Правда» № 340 от 11 декабря 1931 г.

12 декабря. Тов. Киров избран членом президиума Ленинградской городской партконференции.

Доклад т. Кирова на Ленинградской городской партконференции о борьбе и победах партии за полтора года после XVI партсъезда.

Газ. «Ленинградская Правда» № 342 от 13 декабря 1931 г.

13 декабря. На пленуме Облисполкома т. Киров избран членом президиума Облисполкома.

Газ. «Ленинградская Правда» № 343 от 14 декабря 1931 г.

На объединенном пленуме Областкома и Горкома ВКП(б) т. Киров избран членом Бюро и первым секретарем Областкома ВКП(б).

Газ. «Ленинградская Правда» № 344 от 15 декабря 1931 г.

1932 год.

24 января. Вступительная речь т. Кирова на IV Областной и городской конференции ВКП(б), посвященная памяти Владимира Ильича Ленина. Тов. Киров был избран членом Президиума конференции.

Газ. «Ленинградская Правда» № 20 от 24 января 1931 г.

Доклад тов. Кирова на IV Областной и Городской конференции ВКП(б) о работе Областкома и ЛК ВКП(б).

Газ. «Ленинградская Правда» № 24 от 28 января 1931 г.

Заключительное слово т. Кирова на IV областной и городской конференции ВКП(б) о недостатках в работе на транспорте, в деревне и др.

Газ. «Ленинградская Правда» № 21 от 25 января 1932 г.

28 января. Заключительная речь т. Кирова на закрытии IV областной и городской конференции ВКП(б).

Тов. Киров избран членом Облкома и Ленинградского комитета ВКП(б) на IV областной и городской конференции ВКП(б).

Газ. «Ленинградская Правда» № 25 от 29 января 1932 г.

30 января. Москва. Тов. Киров избран членом президиума XVII Всесоюзной конференции ВКП(б).

Газ. «Ленинградская Правда» № 27 от февраля 1932 г.

10 апреля. Ленинград. Тов. Киров избран в президиум II областного съезда профсоюзов.

Речь т. Кирова на открытии II областного Съезда профсоюзов по вопросам: о развитии производительных сил страны, об указаниях товарища Сталина, о задачах профсоюзов, о революционно-воспитательной работе и др.

Газ. «Ленинградская Правда» № 86 от 11 апреля 1932 г.

19—21 апреля. Тов. Киров председательствует на объединенном пленуме Ленинградского горкома и Гор. КК ВКП(б).

Газ. «Ленинградская Правда» № 93 от 20 апреля 1932 г.

20 апреля. Речь т. Кирова на закрытии объединенного пленума Ленинградского горкома и Гор. КК ВКП(б) о задачах нашей промышленности, об улучшении снабжения рабочих, об увеличении товарных фондов широкого потребления и др.

Газ. «Ленинградская Правда» № 94 от 21 апреля 1932 г.

25 апреля. Тов. Киров председательствует на объединенном пленуме Областного комитета и Областной контрольной комиссии ВКП(б).

Газ. «Ленинградская Правда» № 98 от 26 апреля 1932 г.

26 апреля. Речь т. Кирова на объединенном пленуме Обкома и Обл. КК ВКП(б) о социалистическом строительстве в деревне.

Газ. «Ленинградская Правда» № 99 от 27 апреля 1932 г.

28 апреля. Речь т. Кирова на пленуме Ленсовета о внутреннем и международном положении СССР.

Газ. «Ленинградская Правда» № 106 от 6 мая 1932 г.

29 мая. Тов. Киров открывает объединенный пленум Областного комитета и Ленинградского комитета партии.

Газ. «Ленинградская Правда» № 126 от 30 мая 1932 г.

9 июля. Тов. Киров председательствует на Пленуме Ленинградского обкома ВКП(б).

Газ. «Ленинградская Правда» № 160 от 10 июля 1932 г.

10 июля. Речь т. Кирова на июльском пленуме Обкома ВКП(б) о борьбе за выполнение программы 2-го полугодия первой пятилетки, об учете особенностей колхозов и совхозов, о расстановке сил и др.

Газ. «Ленинградская Правда» № 168 от 20 июля 1932 г.

2 августа. Речь т. Кирова на совещании секретарей сельрайкомов ВКП(б) и предриков об уборочной кампании.

Газ. «Ленинградская Правда» № 180 от 3 августа 1932 г.

8 октября. Доклад т. Кирова на общегородском собрании ленинградского партийного актива об итогах сентябрьского пленума ВКП(б).

Газ. «Ленинградская Правда» № 236 и 240 от 9 и 14 октября 1932 г.

16 октября. Речь т. Кирова перед закрытием пленума Обкома и ЛК ВКП(б).

Газ. «Ленинградская Правда» № 243 от 17 октября 1932 г.

7 ноября. Тов. Киров принимает парад и приветствует демонстрацию Ленинграда.

Газ. «Ленинградская Правда» № 262 от 10 ноября 1932 г.

23 ноября. Приветствие т. Кирова от имени Ленинградской коммунистической организации первой Заполярной Геологической конференции, состоявшейся 23 ноября в г. Мурманске.

Газ. «Ленинградская Правда» № 275 от 25 ноября 1932 г.

20 декабря. Приветствие т. Кирова от имени Ленинградского областного и городского комитета ВКП(б) в день 15-летнего юбилея ЧК—ОГПУ.

Газ. «Ленинградская Правда» № 295 от 20 декабря 1932 г.

27 декабря. Постановление Ленинградского областкома ВКП(б) и облисполкома за подписью секретаря Ленинградского областкома т. Кирова о сдаче совхозами льна.

Газ. «Ленинградская Правда» № 302 от 28 декабря 1932 г.

28 декабря. Постановление Ленинградского областкома ВКП(б) и облисполкома за подписью секретаря Ленинградского областкома т. Кирова о выполнении МТС плана сдачи льна государству.

Газ. «Ленинградская Правда» № 303 от 29 декабря 1932 г.

1933 год.

17 января. Доклад т. Кирова на общегородском собрании партактива Ленинградской организации о январском объединенном пленуме ЦК и ЦКК, об осуществлении 1-й пятилетки и плане работ по выполнению 2-й пятилетки.

Газ. «Ленинградская Правда» № 17 от 20 января 1933 г.

9 февраля. Речь т. Кирова на объединенном пленуме Обкома и ЛК ВКП(б) о проведении в жизнь решений январского объединенного пленума ЦК и ЦКК о революционной и самоотверженной работе,— которая требуется от каждого большевика.

Газ. «Ленинградская Правда» № 38 от 15 февраля 1933 г.

8 марта. Приветствие секретаря Ленинградского областного и гор. комитетов ВКП(б) т. Кирова Областному финансовому совещанию с наказом беречь каждую советскую копейку, необходимую для социалистического строительства.

Газ. «Ленинградская Правда» № 56 от 9 марта 1933 г.

10 марта. Тов. Киров избран в почетный президиум I Ленинградского областного съезда колхозников-ударников.

Газ. «Ленинградская Правда» № 58 от 11 марта 1933 г.

12 марта. Речь т. Кирова на I съезде колхозников-ударников Ленинградской области и Карелии на тему: «Сделаем каждый колхоз большевистским, каждого колхозника зажиточным».

Газ. «Ленинградская Правда» № 64 от 18 марта 1933 г.

13 марта. Тов. Киров присутствует при встрече делегатов I областного Ленинградского съезда колхозников-ударников с красноармейцами на ленинградском полигоне.

Газ. «Ленинградская Правда» № 61 от 15 марта 1933 г.

1 апреля. Приветствие секретаря Областкома и ЛК ВКП(б) т. Кирова начальнику экспедиции по спасению краснознаменного ледокола «Малыгин» — т. Крылову.

Газ. «Ленинградская Правда» № 75 от 1 апреля 1933 г.

3 апреля. Приветствие секретаря Областкома и ЛК ВКП(б) т. Кирова передовым борцам — ударникам и руководителям сельдяного лова в Мурманске по поводу достигнутых ими успехов.

Газ. «Ленинградская Правда» № 77 от 3 апреля 1933 г.

27 апреля. Приветствие секретаря Ленинградского обкома и горкома ВКП(б) т. Кирова т. Буденному в день его 50-летия.

Газ. «Ленинградская Правда» № 97 от 27 апреля 1933 г.

29 апреля. Москва. Тов. Киров входит в Центральную комиссию по чистке партии, согласно постановления ЦК и ЦКК ВКП(б).

Газ. «Ленинградская Правда» № 99 от 29 апреля 1933 г.

1 мая. Ленинград. Тов. Киров принимает парад и демонстрацию трудящихся Ленинграда.

Газ. «Ленинградская Правда» № 102 от 4 мая 1933 г.

Приветствие секретаря Обкома и ЛК ВКП(б) т. Кирова рабочим, работницам и инженерно-технич. персоналу ленинградской швейной промышленности в пятнадцатую годовщину ее существования.

Газ. «Ленинградская Правда» № 101 от 1 мая 1933 г.

6 мая. Приветствие секретаря Ленинградского обкома и горкома ВКП(б) т. Кирова рабочим, работницам и инженерно-техническому персоналу завода им. «Карла Маркса» (б. «Новый Лесснер») по поводу 20-летия героической стачки на заводе.

Газ. «Ленинградская Правда» № 104 от 6 мая 1933 г.

16—18 мая. Тов. Киров встречает на Октябрьском вокзале приехавшего в Ленинград т. Ворошилова и посещает вместе с ним ряд ленинградских заводов: «Красный путиловец», им. Сталина и др., а также части Ленинградского гарнизона.

Газ. «Ленинградская Правда» № 115 от 20 мая 1933 г.

28 мая. Речь т. Кирова на пленуме Ленинградского комитета ВКП(б) о ходе жилищно-коммунальной стройки.

Газ. «Ленинградская Правда» № 123 от 29 мая 1933 г.

1 июня. Приветствие секретаря Ленинградского обкома и ЛК ВКП(б) т. Кирова рабочим, работницам, инженерно-техническому персоналу — строителям Челябинского тракторного завода.

Газ. «Ленинградская Правда» № 125 от 1 июня 1933 г.

6 июня. Тов. Киров принимает парад физкультурников города Ленинграда.

Газ. «Ленинградская Правда» № 131 от 8 июня 1933 г.

18 июня. Тов. Киров избирается членом почетного президиума 2-го Областного съезда колхозников-ударников Ленинградской области.

Газ. «Ленинградская Правда» № 140 от 18 июня 1933 г.

Речь т. Кирова на 2 Ленинградском областном съезде колхозников-ударников об итогах весеннего сева и дальнейших задачах колхоза.

Газ. «Ленинградская Правда» № 142 от 21 июня 1933 г.

28 июня. Приветствие секретаря Ленинградского обкома и горкома ВКП(б) т. Кирова 2-му выпуску командиров-организаторов социалистической промышленности, окончивших Ленинградскую промакадемию им. т. Сталина.

Газ. «Ленинградская Правда» № 148 от 28 июня 1933 г.

29 июня. Приветствие секретаря Ленинградского обкома и горкома ВКП(б) т. Кирова Всесоюзному коммунистическому сельско-хозяйственному университету им. Свердлова в день его 15-летия.

Газ. «Ленинградская Правда» № 149 от 29 июня 1933 г.

30 июня. Приветствие секретаря Ленинградского обкома и ЛК ВКП(б) т. Кирова выпускникам Ленинградского института Красной профессуры.

Газ. «Ленинградская Правда» № 150 от 30 июня 1933 г.

17 октября. Тов. Киров избран в президиум Ленинградской общегородской производственной конференции машиностроителей.

Речь т. Кирова на конференции рабочих машиностроителей, о задачах, стоящих перед ленинградской промышленностью на 4 квартал.

Газ. «Ленинградская Правда» № 242 от 18 октября 1933 г.

28 октября. Тов. Киров избран членом президиума на торжественном заседании комсомольского актива.

Выступление т. Кирова на торжественном заседании комсомольского актива, посвященного 15-летию со дня первого съезда РКСМ.

Газ. «Ленинградская Правда» № 251 от 29 октября 1933 г.

6 ноября. Тов. Киров избран членом почетного президиума на пленуме Ленсовета совместно с Обкомом, ЛК ВКП(б), Облисполкомом и Облпрофсоветом, посвященном 16-летию великой Октябрьской революции.

Газ. «Ленинградская Правда» № 259 от 7 ноября 1933 г.

11 ноября. Постановление за подписью секретаря ЛК ВКП(б) тов. Кирова о переходящем знамени ЛК ВКП(б) к предприятию, которое образцово выполнит производственную программу 1933 года.

Газ. «Ленинградская Правда» № 261 от 11 ноября 1933 г.

1934 год.

6 января. Тов. Киров избран на «Красном путиловце» и на заводе им. Карла Маркса делегатом на районную партконференцию.

Газ. «Ленинградская Правда» № 7 от 8 января 1934 г.

10 января. Тов. Киров избран членом президиума XV партконференции Петроградского района.

Газ. «Ленинградская Правда» № 9 от 10 января 1934 г.

Тов. Киров избран членом президиума XIII партконференции Володарского района.

Газ. «Ленинградская Правда» № 10 от 11 января 1934 г.

Тов. Киров избран членом президиума XVI Василеостровской партконференции.

Газ. «Ленинградская Правда» № 9 от 10 января 1934 г.

Тов. Киров избран членом президиума III Московской райпартконференции.

Газ. «Ленинградская Правда» № 10 от 11 января 1934 г.

11 января. Тов. Киров избран членом президиума Выборгской райпартконференции.

Тов. Киров избран членом президиума партконференции Нарвского района.

Газ. «Ленинградская Правда» № 11 от 12 января 1934 г.

14 января. Речь т. Кирова на Выборгской партконференции о новых задачах, стоящих перед партией.

Газ. «Ленинградская Правда» № 13 от 15 января 1934 г.

17 января. Вступительная речь т. Кирова на открытии V областной и II городской партконференции об итогах работы за время с XVI съезда.

Доклад т. Кирова на V Областной и II Городской партконференции о работе ЦК ВКП(б).

Газ. «Ленинградская Правда» № 15 от 18 января 1934 г.

23 января. Речь т. Кирова на V Областной и II Городской партконференции о том, что большевики Ленинграда должны быть застрельщиками в решении новых задач.

Тов. Киров избран членом Обкома ВКП(б), членом Горкома ВКП(б) и делегатом на XVII партсъезд, на V обл. и II гор. партконференции.

Газ. «Ленинградская Правда» № 20 от 24 января 1934 г.

24 января. Тов. Киров председательствует на объединенном пленуме Обкома и Горкома ВКП(б). Избран секретарем и членом бюро Обкома и Горкома.

Газ. «Ленинградская Правда» № 21 от 26 января 1934 г.

26 января. Москва. Тов. Киров избран членом Президиума XVII съезда ВКП(б).

XVII съезд ВКП(б), стен. отчет, Партиздат, Москва, 1934 г., стр. 5.

Газ. «Ленинградская Правда» № 22 от 27 января 1934 г.

31 января. Речь т. Кирова на XVII партийном съезде «О тех кто просидел в обозе».

XVII съезд ВКП(б), стен. отчет, Партиздат, Москва, 1934 г., стр. 251.

Газ. «Ленинградская Правда» № 24 от 1 февраля 1934 г.

Речь т. Кирова на митинге, состоявшемся на Красной площади во время демонстрации в честь XVII съезда партии.

Газ. «Ленинградская Правда» № 24 от 1 февраля 1934 г.

10 февраля. На Пленуме ЦК ВКП(б) тов. Киров избран членом Политбюро ЦК, секретарем ЦК и членом Оргбюро ЦК.

На XVII партсъезде т. Киров избран членом ЦК ВКП(б).

Газ. «Ленинградская Правда» № 37 от 11 февраля 1934 г.

27 февраля. Ленинград. Речь т. Кирова на пленуме Ленинградского областкома ВКП(б) по вопросу о выполнении решений XVII партсъезда.

Газ. «Ленинградская Правда» № 51 от 28 февраля 1934 г.

3 марта. Тов. Киров избран в президиум Ленинградского облисполкома.

Газ. «Ленинградская Правда» № 54 от 4 марта 1934 г.

8 марта. Тов. Киров избран членом президиума торжественного собрания ленинградских работниц, посвященного международному женскому дню.

Газ. «Ленинградская Правда» № 58 от 9 марта 1934 г.

26 марта. Речь т. Кирова на пленуме Ленинградского городского комитета ВКП(б) на тему: «Жилищно-коммунальная стройка — боевой участок социалистической работы».

Газ. «Ленинградская Правда» № 73 от 27 марта 1934 г.

Обращение за подписью т. Кирова с приветствием от Ленинградского обкома и горкома ВКП(б) командирам и команде ледокола «Красина», отплывающего на помощь челюскинцам.

Газ. «Ленинградская Правда» № 72 от 26 марта 1934 г.

10 апреля. Речь т. Кирова на собрании парторгов, мобилизованных МК ВКП(б) на железнодорожный транспорт, совместно с партактивом Ленинградского жел. дор. узла по вопросу об улучшении работы транспорта.

Газ. «Ленинградская Правда» № 94 от 21 апреля 1934 г.

1 мая. Тов. Киров принимает первомайский парад на площади Урицкого в Ленинграде.

Газ. «Ленинградская Правда» № 104 от 4 мая 1934 г.

7 мая. Тов. Киров избран членом почетного президиума Ленинградского общегородского собрания рабкоров.

Газ. «Ленинградская Правда» № 107 от 8 мая 1934 г.

30 мая. Открытое письмо т. Кирова с приветствием треугольнику Коммунистического политико-просветительного института им. Крупской.

Газ. «Ленинградская Правда» № 126 от 30 мая 1934 г.

4 июня. Открытое письмо т. Кирова с приветствием I Всесоюзному совещанию работников фабрично-заводского радиовещания.

Газ. «Ленинградская Правда» № 130 от 4 июня 1934 г.

[7] июня. Тов. Киров присутствует на школьном празднике в Ленинградском центральном парке культуры и отдыха среди лучших ударников учебы.

Газ. «Ленинградская Правда» № 133 от 8 июня 1934 г.

8 июня. Участие тов. Кирова в общегородском совещании педагогов-ударников.

Газ. «Ленинградская Правда» № 134 от 9 июня 1934 г.

15 июня. Тов. Киров председательствует на пленуме Областного комитета ВКП(б).

Газ. «Ленинградская Правда» № 140 от 16 июня 1934 г.

16 июня. Речь т. Кирова на заключительном заседании пленума Областкома ВКП(б) по вопросу о достижениях в сельском хозяйстве и подготовке к уборке урожая.

Газ. «Ленинградская Правда» № 141 от 17 июня 1934 г.

21 июня. Беседа т. Кирова с молодыми шахтерами Гдовских рудников.

Газ. «Ленинградская Правда» № 149 от 27 июня 1934 г.

24 июня. Открытое письмо т. Кирова с приветствием героям-летчикам и доблестным челюскинцам.

Газ. «Ленинградская Правда» № 147 от 24 июня 1934 г.

25 июня. Тов. Киров избран членом президиума Ленсовета.

Тов. Киров участвует на митинге на площади Урицкого в честь приезда челюскинцев.

Газ. «Ленинградская Правда» № 148 от 26 июня 1934 г.

4 июля. Доклад т. Кирова на пленуме Областкома ВКП(б) об итогах июньского пленума ЦК ВКП(б).

Газ. «Ленинградская Правда» № 156 от 5 июля 1934 г.

10 июля. Тов. Киров председательствует на пленуме Ленинградского горкома ВКП(б).

Газ. «Ленинградская Правда» № 164 от 11 июля 1934 г.

Речь т. Кирова на пленуме Ленинградского городского комитета ВКП(б) на тему: «Больше внимания повседневным нуждам рабочего, его семьи и детям».

Газ. «Ленинградская Правда» № 162 от 12 июля 1934 г.

17 июля. Речь т. Кирова на областном совещании инструкторов сельрайкомов на тему: «Об инструкторе и его задачах».

Газ. «Ленинградская Правда» № 167 от 18 июля 1934 г.

8 августа. Тов. Киров избран в члены президиума конференции ленинградских писателей.

Газ. «Ленинградская Правда» № 195 от 9 августа 1934 г.

1 сентября. Тов. Киров принимает парад, посвященный 20-й годовщине МЮДа.

Газ. «Ленинградская Правда» № 205 от 2 сентября 1934 г.

8 октября. Открытое письмо т. Кирова с приветствием коллективу ледореза «Литке» по поводу успешного завершения перехода.

Газ. «Ленинградская Правда» № 235 от 8 октября 1934 г.

9 октября. Тов. Киров председательствует на объединенном пленуме Ленинградского областкома и горкома ВКП(б).

Газ. «Ленинградская Правда» № 237 от 10 октября 1934 г.

10 октября. Речь т. Кирова на объединенном пленуме Областкома и Горкома ВКП(б) об очередных задачах в области сельского хозяйства, о марксистско-ленинском воспитании масс и др.

Газ. «Ленинградская Правда» № 238 от 11 октября 1934 г.

23 октября. Участие т. Кирова на объединенном пленуме Облисполкома и Ленсовета.

Газ. «Ленинградская Правда» № 249 от 24 октября 1934 г.

28 октября. Речь т. Кирова на торжественном заседании комсомольского актива Ленинграда о необходимости учиться упорно и терпеливо.

Газ. «Правда» № 331 от 2 декабря 1934 г.

6 ноября. Тов. Киров избран в члены президиума торжественного заседания Ленсовета.

Газ. «Ленинградская Правда» № 261 от 10 ноября 1934 г.

7 ноября. Тов. Киров принимает парад и приветствует демонстрацию.

Газ. «Ленинградская Правда» № 261 от 10 ноября 1934 г

1 декабря. Извещения ЦК ВКП(б) о том, что от предательской руки врага рабочего класса погиб С. Киров.

Газ. «Правда» № 331 от 2 декабря 1934 г.

2 декабря. Трудящиеся города Ленина прощаются с т. С. М. Кировым.

Газ. «Правда» № 332 от 3 декабря 1934 г.

3 декабря. Сотни тысяч трудящихся Ленинграда провожают тело тов. Кирова в Москву.

Газ. «Правда» № 333 от 4 декабря 1934 г.

4—5 декабря. Москва. Трудящиеся Москвы, делегации от республик и городов прощаются с тов. Кировым.

Газ. «Правда № 334 от 5 декабря 1934 г.

6 декабря. Похороны т. Кирова в Москве на Красной площади.

Газ. «Правда» № 335 от 6 декабря 1934 г.

К истории Пражской конференции

Публикуемые ниже документы относятся к Пражской конференции РСДРП 1912 г., к борьбе за нее большевиков как с ликвидаторами всех мастей, так и с их союзниками и пособниками — примиренцами, внутри большевистских рядов подрывавшими дело создания партии нового типа. Некоторая часть этих документов была в свое время опубликована в нелегальных изданиях. Это — статья «О партийной конференции из № 6 «Рабочей газеты» от 22 (5) сентября 1911 г. и часть «Извещения» ЦК о Пражской конференции, опубликованная в 1912 г. в особой брошюре. Остальные же документы публикуются впервые. Ценность этих документов определяется именно тем, что все они относятся к такому исключительной важности событию в истории ВКП(б), как Пражская конференция. Известно значение этого события, так прекрасно освещенное и сформулированное в «Кратком курсе истории ВКП(б)»: «На этой конференции были изгнаны из партии меньшевики, навсегда было покончено с формальным объединением большевиков в одной партии с меньшевиками. Из политической группы большевики оформляются в самостоятельную Российскую социал-демократическую рабочую партию (большевиков). Пражская конференция положила начало партии нового типа, партии ленинизма, б о л ь ш е в и с т к о й партии» [1].

Упорной настойчивой работой Ленина, Сталина, большевиков, их неустанной борьбой с оппортунистами всех разновидностей в течение всей предшествующей истории большевизма, их твердой, взятой «примерно с 1903—1904 гг.», линией «на разрыв, на раскол с оппортунистами и у нас в Российской социал-демократической партии, и там во II Интернационалае» [2], классическими работами Ленина («Что делать?», «Шаг вперед, два шага назад» и т. д.), заложившими идеологические, организационные, политические и теоретические основы для создания партии нового типа, был подготовлен этот величайшей важности исторический шаг большевиков, сделанный на Пражской конференции 1912 г. «Можно с уверенностью сказать,— говорит «Краткий курс истории ВКП(б)»,— что никогда еще в истории ни одна политическая группа не была так основательно подготовлена к тому, чтобы оформиться в партию, как большевистская группа. При таких условиях оформление большевиков в партию представляло вполне готовое и назревшее дело» [3].

Н е п о с р е д с т в е н н а я подготовка к этому историческому шагу, т. е. непосредственная подготовка Пражской конференции, проходила в труднейших условиях того «объединительного кризиса» [4], в который ввергнута была РСДРП в результате предательства примиренцев, во главе с будущими вожаками бандитских шаек — Каменевым, Зиновьевым и Рыковым, на январском «объединительном» пленуме ЦК 1910 г. В жесточайшей борьбе с этими элементами, с обер-бандитом в будущем, а тогда уже подлинным Иудой — Троцким, сколачивавшим анти-большевистский ликвидаторский блок, с ликвидаторами справа и «слева» — выводили тогда партию из этого «объединительного кризиса» Ленин,

---

[1] «История ВКП(б)», краткий курс, стр. 139.
[2] С т а л и н, Вопросы ленинизма, изд. 11-е, стр. 351.
[3] «История ВКП(б)», краткий курс, стр. 136.
[4] Выражение В. И. Ленина — см. его «Заметки публициста», «Объединительный кризис» в нашей партии», т. XIV, стр. 299.

Сталин и такие вернейшие и талантливейшие ученики и соратники их, как Серго Орджоникидзе. Пражская конференция, созванная в результате двухлетней борьбы за нее, явилась окончательной развязкой этого кризиса. К двум годам, отделившим январский пленум ЦК 1910 г. от Пражской конференции, и относятся публикуемые документы.

Не станем останавливаться на имеющихся среди этих документов «циркулярах» департамента полиции и донесениях охранок и жандармских управлений. Они даются здесь лишь потому, что пополняют некоторыми небезынтересными деталями хорошо известную картину шпионажа, провокаторства, полицейских преследований и репрессий, с которыми обрушивался полицейский аппарат царизма на большевиков, и оттеняют собой гнусную роль ликвидаторов и их слуг — примиренцев, как пособников реакции в борьбе против большевизма.

Документы, исходящие от большевистских партийных организаций и партийных работников, относятся ко времени с августа 1911 г. по январь 1912 г., т. е. ко времени создания Российской организационной комиссии во главе с тов. Орджоникидзе и ее работы по поводу Пражской конференции.

К более раннему времени относится лишь письмо Московского Областного Бюро РСДРП от мая 1910 г.

Это письмо обращено к партийным организациям Московской области в связи с постановлением январского пленума ЦК 1910 г. о созыве общепартийной конференции. Оно намечает путь подготовки к этой конференции через предварительный созыв областной партийной конференции. Очень характерно при этом, что Московское Областное Бюро (оно было большевистским) предлагает методы подготовки к областной конференции строго сообразовать с с о с т о я н и е м местных организаций: «...работа по созыву областной конференции — пишет МОБ — должна видоизменяться в зависимости от положения местной организации». Но при различии в методах работы общая задача должна быть одна и та же — та, которая должна быть поставлена и перед областной московской и перед обще-партийной конференцией: укрепить «организационное влияние» партии в широких массах пролетариата и тем самым обеспечить ее руководящую роль в революционном подъеме. И эта задача должна быть выполнена в борьбе «против анти-партийных элементов, сознательно или бессознательно пытающихся разрушить социал-демократическую партию в России».

С такой ясной, четкой постановкой своих задач приступают к делу борьбы за созыв обще-партийной конференции местные партийные организации, где сохранились у них областные или обще-городские центры. Но репрессии царского правительства разбивают эти местные руководящие коллективы большевиков. Для их восстановления и для планомерной постановки всего дела подготовки обще-партийной конференции нужно руководство ЦК, нужен полномочный орган этого ЦК, действующий в России. А ликвидаторы всех мастей, объединяемые Иудой Троцким, при помощи примиренцев во главе с Каменевым, Рыковым и действовавшим из-за кулис Зиновьевым, разрушают ЦК РСДРП, захватывают в свои руки его Заграничное Бюро и употребляют все усилия для того, чтобы не допустить ни созыва нового пленума ЦК, ни организацию созыва обще-партийной конференции. Тогда, после полутора лет упорной борьбы со всеми этими анти-партийными группками, разлагавшими РСДРП, созывается в июне 1911 г. по инициативе Ленина совещание членов ЦК и на этом совещании при участии в нем примиренцев (Зиновьева, Каменева и Рыкова) Ленин проводит решение о создании Организационной комиссии по созыву обще-партийной конференции. Но в этой комиссии, приобретшей потом название «заграничной» (ЗОК), в силу арестов и других причин, не смогли принять участие ни намеченный Лениным для руководства комиссией товарищ Сталин, ни другие действительные большевики. В комиссии получают преобладание, а затем и целиком захватывают ее примиренцы. Заранее предвидя такую возможность В. И. Ленин на июльском совещании ЦК, вместе с образованием заграничной комиссии, проводит постановление, которым она обязывается образовать «русскую коллегию» по созыву конференции. Для этого и направляются на места в качестве уполномо-

ченных Заграничной организационной комиссии тов. тов. Серго (Орджоникидзе) и Семен (Шварц). Они, и из них прежде всего Серго Орджоникидзе, выполняют задачу создания «Российской Организационной комиссии» и этим создают возможность отстранить от дела созыва конференции окончательно изменившую и перекинувшуюся на сторону ликвидаторов ЗОК.

Серго Орджоникидзе, в качестве уполномоченного ЗОК, еще до образования РОК, ведет работу по подготовке конференции, главным образом, в Закавказье, на Северном Кавказе и на Украине, а Шварц — на Урале. В письме от 18 августа 1911 г. тов. Серго информирует ростовскую группу большевиков (с которой очевидно связался ранее) о положении дела с подготовкой конференции в Закавказье (Тифлис, Баку), на Урале и за рубежом. Указывает на дезорганизаторскую работу, которую проводит по отношению к подготовке конференции ликвидаторское Заграничное Бюро ЦК, собравшее тогда свое совещание, вместе с бундовцами, Троцким и ликвидаторами из латышских социал-демократов и положившим этим начало сколачиванию анти-партийного блока. Там тов. Серго сообщает о позиции Плеханова, отказавшегося пойти на это ликвидаторское совещание, и заключает свое письмо призывом к ростовским большевикам: «Будьте энергичны и готовьтесь».

К тому же времени относятся письма т.т. Орджоникидзе и Шварца, свидетельствующие о том, как успешно протекала работа т.т. С. Орджоникидзе и С. Шварца по выполнению данного им партией поручения уже в первые 1—1½ месяца.

К моменту создания этой комиссии на созванном тов. Орджоникидзе и прошедшем под его руководством совещании представителей Бакинской, Тифлисской, Екатеринбургской, Киевской и Екатеринославской организаций в конце сентября — начале октября 1911 г. относятся агентурные сведения Кавказской районной охранки, за октябрь этого же года. Охранка рапортует своему центральному начальству об аресте одного делегата на это совещание от Петербурга и о попытке захватить товарища С. Орджоникидзе, а с ним всех участников совещания в помещении бакинского клуба «Наука» 29 сентября 1911 г. Некоторые аресты при обыске в клубе были в этот день действительно произведены и на другой день 30 сентября был арестован член уже сформировавшейся РОК тов. С. Шаумян. Но других участников совещания охранке захватить не удалось, и в частности не удалось захватить тов. Орджоникидзе. После обыска в клубе «Наука» т. Орджоникидзе, вместе с остальными членами РОК, кроме арестованного тов. Шаумяна, уехал из Баку для того, чтобы в Тифлисе закончить первые заседания РОК, о которых т. Орджоникидзе дает свой отчет, напечатанный в № 25 «Социал-Демократа» от 8 (21) декабря 1911 г.[1].

Почти все последующие из публикуемых здесь документов относятся ко времени, когда уже действует возглавляемая тов. Орджоникидзе Российская организационная комиссия.

Примиренцы, засевшие в Заграничной организационной комиссии и завладевшие Заграничной технической комиссией[2], вели линию бойкота РОК, лишения ее денежных средств и технического обслуживания и начали самую бесстыдную кампанию склок и дрязг, направленную против Ленина, против Российской организационной комиссии, против подготовки ею конференции,— и все это в угоду ликвидаторам и Иуде Троцкому, сколачивавшему ликвидаторский блок против большевиков. В свою очередь Каутский, «вождь» германской социал-демократии, срывает «третейский суд», который должен был к 1 ноября решить вопрос о возврате большевикам их денежных средств, переданных «трем держателям» (ему, Мерингу и Кларе Цеткин) после январского пленума ЦК.

[1] См. этот отчет в сборнике «Пражская конференция 1912 г.», изд. Партиздата, 1937 г.

[2] Эта комиссия была образована также на июньском совещании членов ЦК, на ее обязанности лежало техническое обслуживание дела подготовки к конференции.

Третейский суд не мог не возвратить большевикам этих средств, ибо право на них было только за большевиками, и Каутский, видя это и в то же время не желая содействовать большевикам против ликвидаторов, срывает «третейский суд» выходом из его состава. Письма Н. К. Крупской, написанные, конечно, по прямому поручению Ленина, сообщают обо всем этом и Екатеринбургскому комитету партии и тов. Шварцу. Информируя Екатеринбургский комитет о кампании, ведущейся примиренцами, Н. К. Крупская предупреждает его, что «примиренцев поддержат, конечно, все враждебные большевизму элементы», «поднимут невероятный вой», и что поэтому к партийной конференции нужно быть хорошо подготовленными, хорошо вооруженными, «иметь все резолюции, мандаты, так, чтобы комар носу не подточил». А в письме к т. Шварцу Н. К. Крупская требует, чтобы РОК немедленно потребовал от ЗОК передачи денежных средств, предназначенных на организацию конференции, и в то же время обратилась бы в Берлин и Штутгарт (т. е. к держателям большевистских денег) с требованием прекратить всякие проволочки с «третейским судом» под угрозой внесения на предстоящую партийную конференцию и затем на партийный съезд «протеста против немецких судей, если дело не будет решено немедля и деньги не будут переданы в РОК».

В том же письме к Шварцу Н. К. Крупская выражает опасения, не провалился ли тов. Серго, и дает указания, как быть, через кого действовать в случае этого провала. Но Серго не провалился. Вскоре после этого письма Н. К. Крупской, он, проведши лично и через других членов РОК огромную работу по непосредственной подготовке конференции, приезжает заграницу, чтобы дать отчет Ленину о проделанной работе и под его руководством принять прямое участие в борьбе против примиренцев, засевших в ЗОК и в Заграничной технической комиссии. Оттуда, из-за границы, тов. Орджоникидзе опять таки лично и через других членов РОК доделывает то, что осталось еще недоделанным по подготовке конференции. Девять писем тов. Орджоникидзе за время с 28 октября по 6 декабря 1911 г., публикуемых здесь, все написаны им из-за границы и, конечно, являются лишь частью той переписки, которую он ведет за это время с партийными организациями и отдельными товарищами в России.

Выполняя указания Ленина и Сталина о созыве общероссийской конференции, Серго Орджоникидзе проделал огромную работу. Его письма и обращения к местным парторганизациям представляют двойной интерес: это с одной стороны — инструктивные указания местным парторганизациям и работникам РОК, а с другой — информация их о той дезорганизаторской, подрывной работе, которая ведется ликвидаторами и их пособниками-примиренцами против большевиков и созыва ими партийной конференции. Ведя деятельную переписку с местами, тов. Орджоникидзе всегда в курсе дел местных партийных организаций. Он зорко следит за состоянием этих организаций, за их готовностью к партконференции. Каждый провал, каждое ослабление работы в той или иной партийной организации вызывает со стороны т. Орджоникидзе немедленное принятие необходимых организационных мер. Чем ближе дело к самой конференции, тем больше заботы со стороны тов. Орджоникидзе о том, чтобы не заскрипела бы хорошо налаженная им, хорошо, работающая машина РОК, чтобы не испорчено было дело на том или ином участке провалом, чтобы обеспечены были и правильно поставленные выборы и самый приезд делегатов на конференцию.

Информируя работников РОК и местные партийные организации о глубоковозмущающей его подрывной работе ликвидаторов и примиренцев, о невероятной склоке, поднятой ими, о позиции вилявшего Плеханова, о поведении «самого бессовестного интригана» в Берлине (очевидно, имеется в виду Каутский), тов. Орджоникидзе в то же время подчеркивает в своих письмах, что все это для большевиков не страшно, что победа останется за ними, лишь бы только работа и борьба на местах велась со всей необходимой энергией и настойчивостью.

Кроме писем тов. Орджоникидзе работникам РОК и местным партийным организациям публикуются здесь два его обращения от имени РОК и ЦК с.-д. Латышского края, сперва с приглашением дать своих представителей в РОК, а затем — в начале декабря 1911 г.— послать делегатов на общепартийную конференцию. Как известно, благодаря засилью тогда в латышском ЦК примиренцев, латышская С.-Д., так же, как польская и Бунд, не сделали ни того, ни другого.

Наряду с письмами тов. Орджоникидзе впервые публикуются здесь резолюции Тюменской и Казанской организаций, направленные против ликвидаторства и приветствующие созыв общепартийной конференции. Кроме них читатель найдет среди публикуемых здесь документов постановление Главного Правления С.-Д. Польши и Литвы об его выходе из Заграничного Бюро Ц. К. Этот шаг со стороны Главного Правления, шедшего тогда рука об руку с ликвидаторами и примиренцами, был началом самоликвидации ликвидаторского ЗБЦК.

Последние из публикуемых здесь документов относятся уже к февралю 1912 г., т. е. ко времени, непосредственно после Пражской конференции. Среди них письмо тов. Орджоникидзе, на этот раз из Петербурга, от 10 февраля 1912 г. о положении в Петербургской организации, об «отрадном настроении» в ней («о ликвидаторах и слышать не хотят» — пишет он о петербургских организованных рабочих, в том числе и о рабочих-меньшевиках), о том, что в Петербургской организации «все без различия приветствуют наши „начинания» (под этим разумеются решения Пражской конференции) и в подтверждение всего этого приводит резолюцию собрания представителей ячеек Васильеостровского раойна по докладу об итогах Пражской конференции. Это собрание, на котором с докладом о конференции, очевидно, выступал сам тов. Орджоникидзе, было тогда одним из многочисленнейших собраний и конференций местных партийных организаций в России. Повсюду, так же, как и в Петербурге, местные организации присоединялись к решениям Пражской конференции, приветствовали избранный ею ЦК и призывали партийцев к дальнейшей беспощадной борьбе с ликвидаторством. Сам тов. Орджоникидзе, после конференции, уже как член ЦК большевистской партии и ее русского Бюро, проводит такие собрания. Так, в частности, в марте 1912 г. он, как и товарищ Сталин, едет в Закавказье, посещает Тифлис и там проводит доклад о Пражской конференции (резолюцию Тифлисской организации большевиков по итогам Пражской конференции см. в книге т. Берия «К вопросу об истории большевистских организаций в Закавказье» по изд. 1936 г., стр. 96).

«Извещение» в приводимой здесь его части дает картину выборов на Пражскую конференцию, состав представительства местных организаций на ней, охвативший собой почти все фактически действующие партийные организации в России и тем самым давший возможность для конференции сконструироваться в качестве верховного органа партии. Извещение рисует затем работу конференции, характеризует сущность принятых ею решений, давших «ответы на все важнейшие вопросы дня», и подчеркивает: 1) в связи с предстоящими выборами в IV Государственную думу — «главные лозунги», под которыми должна проходить вся политическая работа партии, и 2) задачу дальнейшей напряженной работы над укреплением и сплочением партии. Только в свете всего дальнейшего опыта нашей борьбы можно полностью оценить значение пражской конференции.

«Очищение пролетарской партии от оппортунистов, от меньшевиков, осуществленное Пражской конференцией, имело важное, решающее значение для дальнейшего развития партии и революции. Если бы большевики не изгнали из партии изменников рабочего дела, соглашателей-меньшевиков, пролетарская партия не могла бы в 1917 г. поднять массы на завоевание диктатуры пролетариата» [1].

[1] «История ВКП(б)», краткий курс, стр. 139.

К. Попов.

Письмо о конференции Московского областного бюро РСДРП после январского пленума ЦК РСДРП, май 1910 г.[1]

Центральный комитет на своем последнем заседании признал главной очередной задачей созыв общерусской конференции.

По идее Центрального комитета конференция должна подытожить коллективно[2] опыт партийной работы за последний год, закрепить устанавливающуюся тесную связь между партийными организациями и нелегальными партийными группами, в легальных и полулегальных рабочих обществах вырешить общепартийно целый ряд насущных вопросов социал-демократического движения. Она должна явиться лишь первым шагом по пути укрепления единого целого социал-демократической партии в России.

Областное бюро обращается к местным передовым социал-демократическим рабочим, группам и организациям с призывом немедленно начать работу по подготовке к общерусской конференции. Работа над ее созывом есть работа по восстановлению и укреплению парт. организаций, по сплочению легальных партийных групп с нелегальными партийными ячейками в легальных организациях. Для большей ясности характера и направления работы по созыву конференции в Центральном промышленном районе мы окинем общим взглядом положение дел в Центральной области.

На первом плане стоит московская организация. Несмотря на год непрерывных провалов, в настоящее время партийная работа ведется здесь во всей широте и глубине. Нелегальный партийный организационный аппарат представляет из себя тесное сплочение фабрично-заводских подрайонных и районных комитетов во главе с Московским комитетом. Организация реагирует на все важные события текущей жизни, участвует в общественной жизни страны и т. д. За последнее время начата энергичная работа по сплочению партийных рабочих в легальных и полулегальных учреждениях и т. д. В целом ряде рабочих центров области партийные группы восстановились по инициативе местных передовых социал-демократических рабочих. Они существуют и до настоящего времени. На первый план ими выдвигалась пропагандистская работа. Самостоятельно делались попытки удовлетворить своим умственным потребностям, расширить и углубить свое миропонимание. Изредка выпускались листки. Передовыми рабочими этих центров отмечалось, что с уходом интеллигенции местные организации лишились на время возможности вести партийную работу во всей ее полноте и глубине. «Восстановить партийную работу — это значит создать социал-демократическую интеллигенцию из рабочих» — говорили одни передовые рабочие. Понятно, что практическая работа была тем цементом, которым стягивались местные партийные рабочие.

Далее идет ряд рабочих центров, где все попытки восстановить партийную организацию местными силами по тем или иным причинам терпели неудачу; где имеются передовые рабочие, социал-демократы, желающие приняться за партийную работу, они не сплочены, рассеяны в многотысячной массе пролетариата.

И наконец, имеются места, где партийной работе нанесен такой сильный удар, что нет даже попыток восстановить организацию и сплотить социал-демократических партийных рабочих.

Следует еще отметить, что все легальные рабочие организации в области за последний год разрушены усилиями местных администра-

---

[1] ДП о.о., 1910 г., д. № 5, ч. 46, лл. 65—67. Воспроизведено с копии перлюстрированного департаментом полиции письма, посланного из Москвы 9 мая 1910 г. Помещаемые ниже документы подготовлены к печати М. А. Сыромятниковой.

[2] В подлиннике «комплект».

торов. Профессиональный союз существует лишь в Туле, потребительские общества имеются лишь в Костроме, Иваново-Вознесенске и Тейкове. Попытки создать культурно-просветительные общества нигде до сих пор не увенчались успехом, несмотря на то, что в целом ряде мест области передовыми социал-демократами, рабочими несколько раз подавались на регистрацию уставы таковых.

Подобные попытки к восстановлению легальных организаций делаются и в настоящее время.

Из всего этого видно, что работа по созыву областной конференции должна видоизменяться в зависимости от положения местной партийной организации.

В одних рабочих центрах возможно сейчас же приступить к подготовительным шагам по созыву конференции, в других — необходимо выдвинуть немедленно же задачу партийной работы во всей ее широте, в третьих — следует сделать еще раз попытку сплотить местных социал-демократов рабочих, а соединяя их, выдвигать созыв областной конференции, как главную передовую задачу.

Принимая все это во внимание, областное бюро предлагает местным партийным рабочим группам, кружкам и организациям:

1) Немедленно же приняться за сплочение социал-демократических рабочих в группы, кружки и т. д., а последние в единую местную партийную организацию, выдвигая работу по созыву областной конференции, как очередную.

2) Настойчиво продолжать попытки создания различных легальных и полулегальных обществ, профессиональных союзов и культурно-просветительных обществ в первую голову. Сплачивать социал-демократов рабочих в них в партийные нелегальные группы, прочно соединяя их в нелегальную партийную организацию.

3) Ведя работу по восстановлению и укреплению организации, ставить немедленно на обсуждение все вопросы, стоящие в порядке дня областной конференции.

4) О ходе работы подробно сообщать областному бюро, делая таким образом опыт местной организации достоянием общепартийным, складывая постепенно в единую областную организацию.

Областное бюро для придания планомерности и единообразия этой созидательной работе намерено созвать ряд совещаний наиболее видных социал-демократических работников легального и нелегального рабочего движения области, где поставить на обсуждение:

1) Практические вопросы, связанные с местной работой и созывом областной конференции.

2) Ряд докладов по вопросам, связанным с оценкой современного положения.

Призывая еще раз всех партийных товарищей к энергичной работе по восстановлению и укреплению местных парт. организаций и созыву общерусской конференции, мы твердо уверены, что такая работа укрепит организационное влияние социал-демократии в широких массах пролетариата и тем самым подготовит руководящую роль ее в наступающем революционном подъеме.

Энергичными усилиями приспособляясь к невыносимым условиям работы в рамках 3-июньского режима, используя все возможности для расширения и укрепления социал-демократического влияния в пролетариате, мы тем самым не на словах, а на деле будем доказывать необходимость и возможность существования в настоящее время партии пролетариата.

Будем бороться против анти-партийных элементов, сознательно или бессознательно пытающихся разрушить социал-демократическую партию в России.

Циркуляр департамента полиции, 19 августа 1910 г., № 114299[1].

Препровождая при сем, в дополнение к циркуляру департамента полиций от 20 февраля 1910 г. за № 106547, копию извещения Центрального комитета Российской социал-демократической рабочей партии под заглавием: «О созыве общепартийной конференции», заключающего в себе указание способов производства выборов делегатов на означенную конференцию[2], департамент полиции вновь просит вас, в случае устройства в местности, вверенной вашему наблюдению, конференций членов социал-демократической организации или собраний для выборов делегатов на общероссийскую конференцию, арестовывать участников таковых и о результатах доносить департаменту.

Исп. об. вице-директора С. Виссарионов.

Письмо Г. К. Орджоникидзе к ростовской группе большевиков, 18 августа 1911 г.[3]

Дорогие товарищи!

Думаю, что все новинки до вас доходят, а потому посылать считаю излишним. Сообщу вам только о том, что мне известно из переписки. Тифлисские меки[4] явно стали на сторону ликвидаторов; что же касается тамошних партийцев[5], то они с нами, их человек 85, есть надежда расширения[6]. Бакинцы в целом с нами[7]. Вчера получил

---

[1] ДП, о.о., 1910 г., д. № 5, ч. 17, лит. А, л. 5.

[2] Речь идет о резолюции пленума ЦК РСДРП в январе 1910 г. «о созыве очередной общепартийной конференции». Резолюция, опубликованная в книге: «ВКП(б) в резолюциях и решениях съездов, конференций и пленумов», Партиздат, 1936 г., ч. I, стр. 159—160, опускается.

В резолюции январского пленума ЦК РСДРП по вопросу «о созыве очередной общепартийной конференции» рекомендовалось следующее: «Для успешной подготовки ближайшей общерусской конференции и в интересах дальнейшего сплочения социал-демократов, действующих в различных областях рабочего движения, в единую партийную организацию, ЦК рекомендует областным и местным партийным центрам взять на себя инициативу созыва совещаний — местных и областных — из работников основных партийных ячеек, фабрично-заводских, районных и т. д. комитетов, с одной стороны, и партийных с.-д. групп, а также отдельных деятелей в рабочем движении, с другой стороны. Задачей подобных совещаний должно быть обсуждение вопросов порядка дня общепартийной конференции, а также всех вообще вопросов текущей с.-д. деятельности на местах» («ВКП(б) в резолюциях и решениях съездов, конференций и пленумов ЦК», Партиздат, 1936, ч. I, стр. 159).

[3] ДП, УП, 1912 г., д. № 1200, л. 55. Воспроизведено с копии письма, взятого при обыске в Ростове-на-Дону, 29 апреля 1912 г.

[4] Меки — меньшевики.

[5] Речь идет о меньшевиках-«партийцах», которые стояли на точке зрения сохранения нелегальной партии в отличие от меньшевиков-ликвидаторов.

[6] «Выборный руководящий кружок» тифлисской группы РСДРП (большевиков) высказался за немедленный созыв конференции и за поддержку действий Организац. комиссии. Резолюция была напечатана в «Социал-демократе» № 23 от 14/1 сентября 1911 г. (см. сборник «Пражская конференция РСДРП 1912 г.», Партиздат, 1937 г., стр. 53—54).

[7] В начале 1911 г. в Баку по инициативе большевиков был создан бакинский исполнительный комитет РСДРП (из 16 человек — 9 большевиков), оформивший блок большевиков с меньшевиками-партийцами, плехановцами. Во главе большевиков в объединенном комитете стоял Степан Шаумян (Л. Берия, К вопросу об истории большевистских организаций в Закавказье», стр. 108).

Резолюции Исполнительной комиссии бакинской организации РСДРП и бакинского комитета РСДРП были напечатаны в № 23 «Социал-демократа» от 14/1 сентября 1911 г. (см. сб. «Пражская конференция РСДРП 1912 г.», стр. 52—53).

В резолюции Бакинского комитета особо подчеркивалось то, что к Российской Организационной комиссии «должна перейти вся работа по подготовке к созыву конференции, в согласии с решениями пленума».

письмо из Урала; там дела идут довольно удачно[1]. Уже готовы. Не знаю, что делается в Петербурге и Москве, но уверен, что там так же дело пойдет хорошо[2]. Что делается у вас? За рубежом ликвидаторское З. Б. Ц. К. постаралось произвести еще раз раскол, устроив свое совещание[3]. К ним пошли бундовцы, Троцкий, а латыши в этом вопросе раскололись, часть с нами, часть с ними. Плеханов и «Вперед» на их совещание не пошли. Плеханов оказывается уже согласился пойти на нашу конференцию. Бесспорный факт, что отказ Плеханова поддержать формально официальное учреждение З. Б. Ц. К. есть косвенная поддержка Организационной комиссии Совещания[4]. Так что победа уже за партийцами, только нужно торопиться, дело не терпит отлагательства.

Больше пока не о чем. Будьте энергичны и готовьтесь[5].

Пока всего лучшего. Крепко жму ваши руки.

Серго.

Выписка из агентурных сведений Бакинского охранного отделения по РСДРП, 20 августа 1911 г.[6]

6 августа состоялось в Балаханах собрание Бакинского исполнительного комитета Российской социал-демократической рабочей пар-

---

[1] Редакция «Социал-демократа» в № 23 отмечала, что из «некоторых городов Урала» получены сведения «о сочувственном отношении к начинаниям совещания членов ЦК и о выборе делегатов в русскую коллегию ОК» («Социал-демократ» № 23 от 14/1 сентября 1911 г., стр. 10).

[2] В корреспонденции из Петербурга в газету «Социал-демократ» напечатанной в № 23 от 1/14 сентября 1911 г. сообщалось об оживлении работы в Питере. За последние две недели состоялись во всех районах Петербурга свыше 20 массовок. На каждой из этих массовок участвовало от 15 до 25 человек.

О положении дел в Москве в августе сообщалось в двух корреспонденциях, помещенных в № 23 «Социал-демократа» (от 1/14 сентября 1911).

О немедленном созыве общепартийной конференции были приняты резолюции собранием Даниловского подрайона (18 сентября) и Преображенского подрайона Сокольнического района (20 сентября). Резолюции были напечатаны в № 24 «Социал-демократа» от 18/31 октября 1911 г. В № 25 «Социал-демократа» была помещена резолюция, принятая Преображенским, Хамовническим, Рогожским, Пресненским и Бутырским районами Московской организации РСДРП по докладу представителя РОК, с одобрением создания РОК и выражением солидарности с ее постановлениями (см. сборник: «Пражская Конференция РСДРП 1912 г.», стр. 91—92).

[3] Речь идет о совещании заграничного Бюро ЦК, состоявшемся в Берне 20—23 августа 1911 г. На совещании участвовали члены ликвидаторского большинства З. Б. Ц. К.— Троцкий от венской «Правды», Дан от «Голоса Социал-демократа», органа меньшевиков, и представителей от Загр. Комитета с.-д. Латышск. края и Загр. комитета Бунда — оба ликвидаторы.

Резолюции этого совещания вошли в выпущенный этим совещанием 8 сентября 1911 г. листок № 1. Все эти резолюции никаких практических результатов не имели (см. В. И. Ленин, Соч., т. XV, прим. 114, стр. 636—637).

[4] Речь идет об Организационной комиссии, образованной согласно постановления совещания ЦК РСДРП, состоявшегося 10—17 июня 1911 г. н. стиля.

[5] Ростовская партийная организация приняла резолюцию, приветствующую решения Совещания ЦК и, несмотря на попытки агента Загр. Бюро ЦК оклеветать работу большевиков, вторично на собрании одобрила постановление Совещания (См. «Социал-демократ» № 25 от 21/8 декабря 1911 г., корреспонденция из Ростова на Дону).

Резолюция Ростовской группы была напечатана в «Информационном бюллетене» Заграничной Технической комиссии, № 2, от 28 октября 1911 г., стр. 3, и в № 24 «Социал-демократа».

[6] ДП, о.о., 1911 г., № 5, ч. 6, лит. Б, лл. 23—24.

тии в числе 10 лиц и одного докладчика от Центрального комитета из Парижа (член Организационной комиссии) [1].

Прибывший известен местной организации под кличкой «Серго».

Приехавший Серго сделал доклад о заграничных делах и привез резолюции пленума 1910 г. по поводу очередной конференции и письмо организационной комиссии «Ко всем социал-демократическим партийным организациям, группам и кружкам» по поводу немедленного созыва всероссийской конференции [2]...

Из донесения Пермского губернского жандармского управления в департамент полиции, 5 сентября 1911 г., № 2867 [3].

...Делегат с Урала на предполагаемую всероссийскую конференцию, по агентурным сведениям, пока не избран; к таковому избранию предназначался административно-высланный в Нарымский край Яков Михайлович Свердлов (партийная кличка «Андрей»), но попытка его бежать из ссылки не удалась [4], а потому пока нет указаний на то, кто именно поедет на конференцию и вообще поедет ли кто — неизвестно, так как средств для командировки нет...

За начальника отделения Огневич.

Письмо Семена Шварца Н. К. Крупской, 6 сентября 1911 г. [5]

Дорогая Н. К.!

Письмо я получил, а также предыдущие письма. Шифр же не разобрал, удалось точно это одно число 15, а все остальное так-таки и не разобрал. Догадываюсь, что в Питер надо было к этому числу.

---

[1] Организационная комиссия, иначе называемая заграничной Организационной комиссией (ЗОК), была создана на совещании находившихся за границей членов ЦК РСДРП, происходившем в Париже с 28 мая по 4 июня (10—17 июня) 1911 г.

Согласно решению совещания Организационная комиссия должна была привлечь «к работе по созыву конференции представителей местных организаций в России и влиятельных, занятых деятельностью среди масс товарищей с тем, чтобы они, по возможности немедленно, составили русскую коллегию, выполняющую всю практическую работу по созыву конференции, под общим контролем Организационной комиссии — в смысле исполнения директив, указанных в резолюциях и письме пленума» (ЦК в январе 1910 г.) (см. ВКП(б) в резолюциях и решениях съездов, конференций и пленумов, Партиздат, 1936, ч. I, стр. 168).

Для образования Российской Организационной комиссии (РОК) необходимо было организовать объезд русских организаций.

Уполномоченным ЗОК был Серго — Г. К. Орджоникидзе; ему было поручено объехать Украину, Северный Кавказ и Закавказье. На Урал был направлен Семен Шварц.

[2] Письмо-обращение заграничной Организационной комиссии по созыву общепартийной конференции было издано отдельной листовкой, 1 августа 1911 г.— инв. № 6899. Опубликовано в приложениях к сочинениям Ленина, т. XV, стр. 588—597.

[3] ДП, о.о., 1911 г., д. № 5, ч. 56, лит. Б, л. 77.

[4] О попытке Свердлова бежать с парохода по дороге в ссылку (18 июня 1911 г.) см. «Красный Архив» № 1(92), стр. 77, прим. 2.

[5] ДП, о.о., 1911 г., д. № 1 (сентябрь), л. 86. Воспроизведено с оригинала химического текста перлюстрированного департаментом полиции письма, посланного из Тюмени по адресу: Париж, XII, Marie Rose 4, Крупской.

И. С. Шварц — Семен Шварц,— партийная кличка которого «Семен» закрепилась за ним до последнего времени,— вместе с Г. К. Орджоникидзе, привлечен был В. И. Лениным к работе по восстановлению провалившихся организаций в России и формированию организационного центра. «Серго побетил Питер, Киев, Николаев, Одессу, Екатеринослав, Ростов, Баку, Тифлис. Я выехал на Урал...» пишет т. Шварц в своих воспоминаниях к 25-летию Пражской конференции («Правда» № 19 6984 от 18 января 1937 г.). Подпись Семена Шварца в переписке с В. И. Лениным и Н. К. Крупской была «Федя» (См. V ленинский сборник, стр. 116).

Явку же, повторяю, так-таки и не разобрал. Буду стараться, может, что и получится. Вы же с своей стороны вот что сделайте. Повторите по адресу: Петербург, Выборгская сторона, Бабурин переулок, 5 (Городской родильный приют), акушерка П. И. Шварц. Это на тот случай, если я не ошибаюсь в том, что мне ехать в Питер. Если нет. то поступите так: дайте телеграмму в Екатеринбург — слово *non*[1] и только, и тогда буду здесь ждать вторичного указания. Теперь вот что. Если я верно понял, что нужно [быть] 15 сентября, то торопите О. К., чтобы выслали деньги. Ведь нам троим тогда и до Питера не добраться. Я им адрес давал, но не то что деньги, а письма ни разу не получал[2]. Дела же вот в каком положении: — Екатеринбург, Тюмень обеспечены, из Уфы пока еще ничего не знаю. Отправил человека туда и надеюсь, что все сделает, как следует. Лично не мог, так как пришлось улетучиться. Получили ли резолюции от Екатеринбургского комитета. Еще раз прошу поговорите, чтобы сейчас слали деньги и лучше через банк телеграфом в Екатеринбург. Ну, да я им дал адрес. Ну, закончу и жду с нетерпением. Жму крепко руку. Привет всем.

Федя.

Докладная записка Петербургского охранного отделения в департамент полиции, 13 сентября 1911 г., № 219[3].

По полученным агентурным сведениям, 4 сего сентября, около фабрики товарищества шерстяных изделий «Торнтон» (правый берег Невы, 96), состоялось собрание городского районного комитета местной организации РСДР партии, при участии представителей и от других районов (всего в числе 13 человек), на предмет выбора делегата на предстоящую общепартийную конференцию и обсуждения текущих партийных вопросов, причем порядок дня был следующий:

1) выборы делегата на общепартийную конференцию РСДРП; 2) выработка наказа делегату; 3) доклады с мест; 4) о литературе; 5) выборы в исполнительную комиссию городского района; и 6) о технике и листках.

При обсуждении порядка дня было выяснено:

По 1 пункту — делегатом на конференцию намечен крестьянин Тверской губернии, Кашинского уезда, Кесовской волости, деревни Фролова, Василий Михайлович Цаплин (партийная кличка Воробьев»)[4].

По 2 — предложить делегату возбудить на общепартийной конференции следующие вопросы: а) о выработке и немедленном принятии

---

[1] Нет.

[2] О.К.— Заграничная Организационная комиссия (ЗОК), в большинстве состоявшая из примиренцев (намеченные в ее состав большевики И. Сталин, С. Спандарьян и др. по условиям своей работы в России не могли принять в ней участие), сразу начала тормозить работу по созыву конференции и солидаризировалась с нападками ликвидаторов, троцкистов и других антиленинцев на РОК. См. например «Открытое письмо ЗОК в РОК» в ноябре 1911 г., изданное отдельной листовкой (инв. № 7810).

[3] ДП, о.о., 1911 г., № 5, ч. 57, лл. 179—180.

[4] Цаплин В. М., рабочий вязальщик; 21 сентября 1911 г. был арестован в Москве на вокзале и выслан на 2 года в Вологодскую губ. В № 23 «Социал-демократа» была напечатана, принятая на собрании групп городского района в Петербурге, резолюция о необходимости неотложного созыва общепартийной конференции и о немедленном создании Российской организационной комиссии из представителей местных групп. Резолюция была опубликована в сборнике: «Пражская конференция РСДРП 1912 года», стр. 55—57. Резолюции о конференции были приняты также в Нарвском районе, в Василеостровском районе и в Колпине (см. корреспонденцию из Петербурга в № 24 «Социал-демократа» от 18/31 октября 1911 года). Корреспонденция опубликована там же, стр. 59.

соответствующих мер для воссоздания партийной организации и о перенесении Центрального комитета партии в Россию, так как ныне находящийся за границей совершенно оторван от местных организаций империи, почему и не может проявить должного руководства партийной работой, б) о страховании рабочих, в) об отношении к закону 9 ноября 1906 г. (об отрубных участках), г) о предвыборной агитации в IV Государственную думу, и д) о нежелательности подачи рабочими петиций в Государственную думу, так как левые фракции Думы не в состоянии удовлетворить требований, излагаемых в петициях и, кроме того, подача петиций может вызвать у пролетариата ложное убеждение, что настоящая буржуазная дума проявит заботу о рабочих в той же мере, как и будущая революционная.

По 3 пункту — из докладов с мест выяснилось, что в районах арестовано много активных партийных работников, вследствие чего партийная работа в столице почти совершенно прекратилась.

По 4 — в С.-Петербурге получен транспорт заграничной литературы, приблизительно около 700 экземпляров. Часть этой литературы изъята отделением агентурным путем (записка моя от 9 сего сентября за № 215).

Что касается 5 и 6 пп., то в Городском районе выбрана исполнительная комиссия, в числе 5 человек, которой поручено разработать вопрос о постановке техники и выпустить листки: 1) о потешных, 2) к новобранцам, 3) об убийстве министра внутренних дел Столыпина, с непременным условием указать на участие в этом акте охранной полиции[1] и 4) об аккуратном доставлении в районные кассы членских взносов.

Докладывая об изложенном вашему превосходительству, имею честь присовокупить, что намеченный делегат на общепартийную конференцию Василий Цаплин состоит под наблюдением отделения под кличкой «Нижний».

Полковник фон Котен.

Резолюции Екатеринбургской и Уфимской организаций РСДРП, 19 сентября 1911 г.[2]

Ознакомившись с извещением Организационной комиссии по созыву общепартийной конференции Российской социал-демократической рабочей партии[3], с ее платформой и предварительным порядком дня и принимая во внимание:

1) что для возобновления революционной социал-демократической работы на местах настоятельно необходимо восстановление нелегальной партийной организации;

---

[1] Столыпин, председатель совета министров, был убит в Киевском театре 1 сентября 1911 г. агентом охранки Богровым.

[2] ДП, Перлюстрация, 1911 г., № 1 (сентябрь), л. 170, воспроизведено с оригинала проявленного химического текста резолюций со след. припиской: «Екатеринбургская группа делегирует товарища Семена на всероссийскую конференцию РСДРП с правом решающего голоса. Выборы были прямые. Принимали участие от железнодорожной станции 7 человек, от завода Ятеса — 5, Верхне-Исетских заводов — 4, мелких ремесленников — 8, мелких фабрик — 3, от Уральской железной дороги — 6, мелких рудников — 8 и интеллигентов — 8 чел. При сем резолюция, вынесенная собранием по поводу конференции»... Письмо было послано из Екатеринбурга по адресу Н. К. Крупской в Париж, XIV, Marie Rose 4». На письме имеется оттиск мастичной печати: «Екатеринбургский комитет Российской социал-демократической рабочей партии», открытый текст письма опускается.

[3] Речь идет об «обращении заграничной Организационной комиссии по созыву партийной конференции ко всем социал-демократическим партийным организациям, группам и кружкам» от 1 августа 1911 г. См. В. И. Ленин, Соч., т. XV, прил. № 6, стр. 588—597.

2) что для объединения борьбы с идейным расколом и тактическими шатаниями отдельных групп в партии и выступлениями ликвидаторов необходимо восстановление центральных учреждений социал-демократической партии;

3) что ясное и авторитетное определение очередных задач партии в оживающей экономической борьбе рабочих масс, в отношении т-ии и легальной организации [1], в подготовке к выборам в IV Думу и вообще в политической борьбе рабочего класса, исключительное значение может иметь созыв общепартийной конференции, при условии участия в ней всех дорожащих судьбой партии групп и организаций,— собрание постановило: 1) Приветствовать Организационную комиссию в ее работе по созыву общероссийской конференции, 2) выбрать делегата на конференцию для участия в ней с правом решающего голоса, 3) выразить уверенность, что конференции удастся создать благоприятные условия для восстановления деятельности Российской социал-демократической рабочей партии в полном ее объеме и что по окончании конференции все местные организации будут обеспечены получением партийных директив и непрерывного руководства в своей повседневной работе.

От УФЫ

Признавая, что немедленный созыв общепартийной конференции крайне желателен и необходим, признавая также, что представительство на эту конференцию должно быть организовано от партийных групп, ведущих работу на местах, мы вынуждены немедленно приступить к созданию таковой группы (так как до сих пор оформление группы не было) и самой ближайшей задачей ставим проведение выборов на конференцию.

Резолюция, принятая Саратовской организацией по вопросу о конференции, сентябрь 1911 г. [2]

Принимая во внимание:

1) что оживление в партийной работе и близость избирательной кампании требуют от партии высшего напряжения партийных сил,

2) что успешная партийная работа возможна лишь при наличности работоспособных партийных центров,

3) что успешная борьба с ликвидаторством и отзовизмом сильно затрудняется при отсутствии партийных центров,

4) что партийных центров, способных руководить партийной работой и вести борьбу с буржуазными тенденциями, в настоящее время нет,—

---

[1] Так в подлиннике: надо «партии к легальным организациям».

[2] ДП, о.о., 1911 г., д. № 5, ч. 69, л. 26-а. Воспроизведено с газетной вырезки при следующем отношении департамента полиции начальнику Саратовского губ. жанд. упр., 29 октября 1911 г. за № 109206.

«Департамент полиции препровождает при сем вашему высокоблагородию для соображений при розыске вырезку из № 6 (от 22 сентября — 5 октября 1911 г.) газеты «Рабочая газета», заключающую в себе резолюцию, принятую Саратовской организацией по вопросу о созыве общепартийной конференции и корреспонденцию из одного уральского города о состоявшемся собрании местного социал-демократического комитета по поводу созыва общепартийной конференции, прося выяснить уральский город, упоминаемый в корреспонденции, а также состав образовавшегося в этом городе комитета и о последующем уведомить департамент» (ДП, о.о., 1911 г., д. № 5, ч. 69, лл. 25—26).

Резолюции напечатаны в «Рабочей газете» со следующим замечанием:

«О решениях, выражающих сочувствие решениям совещания членов ЦК и готовность принять участие в конференции нам сообщают из двух других крупных уральских центров. Резолюции еще не получены».

Саратовская группа РСДРП приветствует постановления совещания членов ЦК и признает немедленный созыв общепартийной конференции безусловно необходимым.

Резолюция одного уральского города, 25 сентября 1911 г.

Комитет, выслушав доклад т. Х, высказался за созыв конференции. В выборах присоединится к одной из ближайших уральских организаций. На собрании присутствовало 6 человек.

Секретарь.

Статья из «Рабочей Газеты», № 6 от 5 октября (22 сентября) 1911 г.

О партийной конференции

Скоро три года, как партия наша не имела своих конференций. Нечего и говорить о том, как плохо отразилось на работе партии это отсутствие и общепартийного съезда и даже конференции.

Главным препятствием, мешавшим нам выполнять такие очередные организационные дела, как созыв партийных конференций, был, конечно, разгул контрреволюции. Силою жесточайших правительственных репрессий были страшно ослаблены наши местные партийные организации и были нанесены тяжелые удары нашим партийным центрам. С каждым днем работа становилась все труднее, особенно в виду упадка самого рабочего движения. И если местная работа в отдельных городах, районах, на отдельных фабриках и заводах с чрезвычайным напряжением сил велась,— то общероссийские, общепартийные задачи выполнять становилось все труднее.

Теперь дело изменилось к лучшему. Не то, чтобы преследования со стороны правительства ослабели. Нет! Но рабочие массы начинают вновь подымать свой голос, несмотря на преследования правительства. Летние стачки 1910 г., летние стачки 1911 г.— лучшее тому свидетельство. Местные наши нелегальные с.-д. организации оживляют свою деятельность в целом ряде городов. Они научаются применять новые способы работы, они усвоили необходимость сочетания нелегальной и легальной с.-д. работы, они возобновляют планомерную политическую агитацию и стараются руководить экономической борьбой рабочих. Приближаются выборы в 4 Государственную думу, в которых нам именно, как партии, как общероссийской организации, необходимо будет принять самое деятельное участие. Никогда так остро не чувствовалась еще потребность в общепартийном объединении, в создании руководящих партийных центров, которые объединили бы всю работу, помогали бы воссоздавать организации в том большом числе мест, где остались лишь отдельные с.-д. группки и разрозненные с.-д. одиночки.

И для всего этого — необходима конференция, необходим самый ускоренный, немедленный ее созыв.

Но было еще одно препятствие, тормозившее созыв конференций. И, к сожалению, этот тормоз остается в значительной мере и по сей час. Мы говорим о внутреннем состоянии нашей партии. За время контрреволюции, как известно, нашей партии повернули тыл немалое количество бывших членов ее, главным образом — из интеллигенции. Одни ушли просто в обывательщину или прямо перекочевали к буржуазии. Но есть и другие: они перестали быть социал-демократами, но они все-же хотят участвовать в рабочем движении. Им не нравится наша старая Российская с.-д. рабочая партия, но они не прочь создать другую — во что бы то ни стало легальную — несоциал-демократическую партию. «Рабочей» эта их будущая новая партия должна быть лишь в том смысле, что в нее зовут и рабочих. Но пролетар-

ской, революционной эта новая партия быть не должна. Иначе незачем было бы этим господам стремиться распустить, ликвидировать (отсюда название: «ликвидаторы») нашу старую с.-д. партию. Новая партия должна быть полу-либеральной, полу-социалистической. И главное легальность, легальность, легальность во что бы то ни стало!

Пока были неясны планы ликвидаторов, многие социал-демократы надеялись, что ликвидаторы скоро откажутся от своих ошибок и вернутся к социал-демократии. Товарищи воздерживались поэтому от решительного разрыва с ликвидаторами, делали им уступки и т. д. А те пользовались этим, чтоб губить наше дело, чтоб срывать Центральный комитет партии[1], чтобы не давать созвать конференцию, чтобы вносить раскол в наши местные с.-д. организации и даже в профессиональные союзы.

Но теперь дело вполне выяснилось. Никакими уступками ликвидаторов назад к социал-демократической партии не воротишь. Только ценой одной уступки можно купить мир с ними: отдав им на слом нашу партию и ставши самим ликвидаторами. Это поняло огромное большинство российских нелегальных организаций и кружков, а также и партийцы — легальные с.-д. деятели. Ликвидаторы и теперь, естественно, хотят помешать нашей партии созвать свою конференцию. Понятно — почему: им политически невыгодно, чтобы наша старая нелегальная партия вновь объединилась и окрепла. Взять хотя бы вопрос о выборах в 4-ую Думу, которым наша конференция должна заняться в первую голову. Нам, партийцам, необходимо, чтоб конференция скорее собралась, сплотила наши силы и дала бы нам возможность дружно выступить на выборах. А ликвидаторам? Они прямо говорят, что будут выставлять своих кандидатов против нашей партии. Конечно, им выгоднее, чтобы мы выступали разрозненно, а они сплоченно.

Но уже ряд организаций в России — С. Петербург, Баку, Киев, Тифлис, Екатеринослав, Саратов, уральские города, частью Москва, Ростов и т. д. — высказались за немедленный созыв конференции, несмотря на все препятствия со стороны внутренних врагов партии.

Среди заграничных кружков идут озлобленные споры по вопросу о том, кто должен созвать конференцию, сколько от каждой фракции должно быть делегатов в комиссии, созывающей конференцию и т. д. Иные социал-демократы настолько неустойчивы, что и теперь предлагают еще мириться с ликвидаторами. Но российские товарищи уже сказали недвусмысленно во-первых, что они мириться с врагами социал-демократии не видят возможности, во-вторых, что они будут участвовать в той партийной конференции, которую созывает совещание членов ЦК.

Задача всякого социал-демократа партийца, к какой бы фракции он ни принадлежал, — отстраняя от себя все мелочные споры и всю налипшую склоку, помочь немедленному созыву партийной конференции.

Выбирать на конференцию должны все нелегальные социал-демократические партийные организации, группы, кружки, а также все партийные группы, работающие на легальном поприще, но подчиняющиеся партии и тесно с ней связанные.

Главными вопросами, которые будут разбираться на конференции, должны быть вопросы о выборах в 4-ю Думу, о постановке с.-д. агитации и пропаганды, о работе в профсоюзах, о стачечной борьбе, об укреплении нелегальной организации и создании руководящего цен-

[1] См. письмо В. И. Ленина совещанию членов ЦК РСДРП за границей (XXV Ленинский сборник, стр. 81).

тра, об отношении партии к буржуазным течениям — ликвидаторству и отзовизму и т. д.

Время не ждет! Давайте, товарищи, все дружно работать над неотложным делом немедленного созыва партийной конференции...

Выписка из агентурных сведений Кавказского районного охранного отделения по партии РСДРП, г. Баку за октябрь 1911 г., № 13848[1].

12 октября. ...В Баку должно было состояться в конце сентября совещание по поводу конференции[2]. На этом совещании должны были присутствовать приезжие делегаты из Петербурга. Один из них приехал 25 сентября, «Серго» (Орджоникидзе Г. К.) — 26 сентября и третий арестован на дороге. Этот последний имел бакинские адреса, данные ему «Серго» при первом его выезде. В день обыска в клубе «Наука»[3] — «Серго» находился на этом собрании, но перед самым обыском вышел купить папирос, а когда вернулся и увидал полицейский наряд, то, конечно, уже не вошел и поспешил в ту же ночь скрыться из Баку вместе с другим петербургским приезжим, оставшимся неизвестным[4]. От бакинской организации выбран на конференцию Калинин и он еще не уехал. То, что его не удается найти, происходит вероятно от того, что он проживает не по своему документу. Он служит слесарем в Каспийском товариществе в Балаханах...

23 октября. Приехавшие сюда из Петербурга члены партии, вместе с «Серго», для совещания по поводу конференции, должны были вследствие начавшихся арестов немедленно выехать...

Начальник Кавказского районного охранного отделения, полковник Пастрюлин.

Из письма Екатеринбургской организации Н. К. Крупской, 12 октября 1911 г.[5]

Дорогая Н. К.!

Что-то вы не пишете, получили или нет мандат для С.[6] и резолюции. Что пишет и сам Семен. Мне он давно ничего не писал, и я бес-

---

[1] ДП, о.о., 1911 г., д. № 5, ч. 6, лит. Б, лл. 57—63. Документ использован в брошюре Ем. Ярославского: «Пражская конференция партии большевиков», стр. 26—27.

[2] Речь идет о совещании уполномоченного Заграничной Организационной комиссии с представителями местных организаций, состоявшемся в сентябре—октябре 1911 г. и сконструировавшемся в Российскую Организационную комиссию по созыву конференции (РОК). (Резолюции совещания см. «ВКП(б) в резолюциях и решениях съездов, конференций и пленумов Ц. К.», т. I, стр. 173—174, Партиздат, 1936 г. и в сборнике «Пражская конференция РСДРП 1912 г.», стр. 62—64).

В нем принимали участие, кроме уполномоченного Заграничной Организационной комиссии тов. Орджоникидзе, представители местных организаций: С. Шаумян — от Бакинской организации, С. Спандарян — от Тифлисской, Шварц (Семен) — от Екатеринбургской, Я. Соколин (Михаил) — от Киевской и Екатеринославской организаций, а также ряд подпольных работников с совещательным голосом, в том числе Елена Стасова («ВКП(б) в резолюциях и решениях съездов, конференций и пленумов», Партиздат, 1936 г., стр. 171).

Извещение о конституировании РОК и резолюции совещания, выпущенные в 1911 г. Российской Организационной комиссией отдельным листком (инв. № 6880), а также и отчет о заседаниях РОК по созыву общепартийной конференции (инв. № 11254), написанный тов. Орджоникидзе и напечатанный за подписью «Н» в № 25 «Социал-демократа» от 21/8 декабря 1911 г., опубликованы в сборнике: «Пражская конференция РСДРП 1912 г.», стр. 60—76.

[3] Обыск и арест в клубе «Наука» был 29 сентября 1911 г. 30 сентября вместе с другими членами Бакинской организации был арестован и Степан Шаумян.

[4] Петербургский приезжий, повидимому, Семен Шварц.

[5] ДП, Перлюстрация, 1911 г., д. № 1 (октябрь), л. 141. Воспроизведено с оригинала письма.

[6] С. — Семен — Шварц, И. С.

покоюсь, не влопался ли он, а то мы ведь ничего не знаем о состоянии дел по поводу конференции. Тогда вы уж нам пишите и давайте инструкции, а потом сообщите, не приехал ли Назар?[1]. Это нужно вот для чего. У нас отказался человек, выразивший [желание] ехать на конференцию от Тюмени, и если бы Назар был уже в Париже, так мы бы передали ему мандат, а то, пожалуй, есть и второй, да не очень подходящий. Пишите и об этом и, если он там, так и спросите его, пожалуйста.

Пишут ли вам из Уфы? Дайте им на Азовско-Донской банк адрес для писем. Хорошо, если бы и они вам тоже послали свой, а то адрес на торговый дом Степанова оказался перепутанным. Они что-то дремлют и с выборами на конференцию. Напишите им еще по адресу: Бекетовская 40, о-во взаимного вспоможения служебному частному труду. Нам литературу можно еще посылать так — редакция «Уральской жизни» и только. Ну, у нас дела налаживаются понемногу. Добыли связи почти со всеми уральскими заводами и завязали переписку. Ждем по всем данным адресам, как манны небесной 5-го номера «Рабочей газеты». Пошлите адрес для корреспонденции. Есть материалы с заводов. Ну, еще раз шлем вам привет, дорогие товарищи.

Письмо Н. К. Крупской Семену Шварцу, 3 ноября (20 октября) 1911 г.[2]

Дорогой друг!

С-о[3] все еще нет и вестей от него никаких. Думаем, провалился. Между тем положение весьма обострилось. Наш представитель вышел из Технической комиссии, так как поляк и примиренец отклонили внесенную им резолюцию о подчинении постановлениям РОК[4]. Вообще примиренцы виляют в этом отношении, говорят о свозе, надо де посмотреть, «мы» еще ничего не получали по «нашим» адресам и т. д. В виду возможного провала С-о[3] попросите...[5] прислать немедля подробнейшее письмо о свидании с Олей[6]. Иначе не знаем чего держаться. При этом пусть не забывает о существовании шифра. В ОК[7] пусть немедля напишет письмо официальное с требованием денег, ибо

---

[1] «Назар» — Н. Н. Накоряков; эмигрировал в 1911 г.

[2] ДП, Перлюстрация 1911 г., № 1 (октябрь), л. 185. Воспроизведено с копии химического текста перлюстрированного департаментом полиции письма Н. Крупской из Парижа в Петербург.

[3] «С-о» — Серго — Г. К. Орджоникидзе — должен был выехать в Париж, согласно постановлению совещания РОК, избравшего его своим представителем в ЗОК.

[4] Техническая комиссия была создана на совещании членов ЦК РСДРП в июне 1911 г. для выполнения ряда технических функций в виду того, что Загр. Бюро Центрального Комитета, которое выполняло до сих пор эти обязанности, «стало на путь антипартийной фракционной политики, нарушая при этом ясные и точные постановления Пленума 1910 года» (см. резолюции совещания о З. Б. Ц. К. «ВКП(б) в резолюциях и решениях съездов, конференций и пленумов», Партиздат, 1936 г., ч. I, стр. 169).

В технической комиссии большинство представляли примиренец М. Владимиров и В. Ледер (от польской социал-демократии) против большевика М. Владимирского (XXV Ленинский сборник, стр. 97).

Против незаконных действий Технической комиссии, тормозящих работу по созыву конференции, резко возражал Ленин в письмах к членам совещания цекистов и к Любимову и Владимирову еще в июле 1911 г. (см. XXV Ленинский сборник, стр. 95—97).

[5] Многоточие в подлиннике, повидимому, в оригинале письма было указано имя или инициалы лица, возможно шифром, который департаменту полиции не удалось расшифровать.

[6] Российская организационная комиссия.

[7] О. К.— Заграничная Организационная комиссия.

наши заявления в О. К. не принимают во внимание..:[1] никоим образом нельзя посылать в Париж,— это значит провалить дело и в конспиративном и во всяком другом отношении. Каутский и Меринг ушли из третейского суда в момент, когда вопрос стал ребром, и необходимо было решить вопрос об отдаче денег большевикам, а Каутский считает, что деньги по генеральному процессу можно [выдать] только большевикам. Чтобы не делать этого, он и вышел в отставку. Но выход в отставку даже одного третейского судьи, по гражданским законам, ведет к распаду третейского суда, в коем случае деньги возвращаются внесшим их большевикам[2]. Этого беки[3] и требуют, так как вся эта канитель с Т.[4] и Левой[5] слишком надоела. Необходимо, чтобы...[6] написал в Берлин и Штуттгард (адреса в следующем письме), такого рода письмо: «Узнав, что несмотря на то, что срок, назначенный тремя держателями (1 ноября н. ст.) прошел, а суд все еще не кончился, чем создается весьма тяжелое положение, тормозящее русскую работу, мы заявляем наш решительный протест как против проволочек, так и против тактики поляков и примиренцев в Технической комиссии, затягивающей дело и тем мешающей работе. Мы заявляем, что внесем на конференцию и съезд протест против немецких судей, если дело не будет решено немедля и деньги не будут переданы в РОК. Такие-то».

Письмо Н. К. Крупской Екатеринбургской с.-д. организации 9 ноября (26 октября) 1911 г.[7]

Уважаемые товарищи!

Ужасно досадно, что мое письмо к вам и в Уфу пропало. Екатеринбургской резолюции мы так и не получили. По какому адресу вы его послали? Вышлите еще раз по тому адресу, по которому прислали последнее письмо. Нужны также корреспонденции. № 7 «Рабочей газеты» скоро должен выйти, а корреспонденций нет. Адрес для денег: Mr. Nicolas Semachko, 17, rue de Plateau Chatillon (Seine), France. По этому адресу можно и писать, на внутреннем конверте мои инициалы.

---

[1] Многоточие в подлиннике.

[2] Речь идет о третейском суде «держателей» (т. е. трех представителей международной социал-демократии Каутского, Меринга и К. Цеткиной, которые по постановлению Ц. К. являлись судьями в случае конфликта по вопросу о деньгах, условно переданных большевиками в кассу Ц. К.), рассмотрению которого и подлежало требование большевиков вернуть им деньги и расторгнуть договор, заключенный на Пленуме ЦК в январе 1910 г. с ликвидаторами и отзовистами об отдаче имущества в Ц. К. под условием роспуска всех фракций. Суд постановил предварительно до 1 ноября 1911 г. отдать часть денег в подотчетное расходование Технической комиссии и ЗОК. ЗОК пыталась поставить деятельность РОК в зависимость от Технической комиссии, путем выдачи денег на расходы по созыву конференции по частям.

[3] Беки — большевики.

[4] «Т» — Тышко (Иогихес Л. Ш.) один из основателей польской социал-демократии. В 1911 г. состоял членом Загр. Бюро Ц. К., вошел в состав ЗОК, поддерживая членов ее — примиренцев и срывая работу по созыву парт. конференции. В марте 1919 г. после спартаковского восстания был арестован в Германии и убит в тюрьме.

[5] «Лева» — Владимиров М. К. — член заграрнич. Технической комиссии — примиренец.

[6] Многоточие в подлиннике.

[7] ДП, УП, 1911 г., д. № 2349, лл. 40—41. Воспроизведено с копии проявленного химического текста письма.

Ротмистр отд. корп. жандармов в г. Екатеринбурге 5 января 1912 г. путем экспертиз установил, что письмо написано было рукой Н. К. Крупской (Там же, л. 70).

Ради бога, пришлите резолюцию. Дело в том, что здешние примиренцы не прочь сорвать русскую РОК, боясь, как бы в ней большевики не оказались в большинстве. Они повели уже речи о «свозе», «фальсификации», «фракционности», не имея к тому ни малейшего повода. Большевики поставили в Организационной комиссии вопрос, подчиняется ли Заграничная Организационная комиссия Русской Организационной комиссии, и ЗОК приняла весьма уклончивую резолюцию, а речи примиренцев говорили весьма недвусмысленно о неподчинении. Тогда большевики ушли из ЗОК. Примиренцев поддержат, конечно, все враждебные большевизму элементы и поднимут невероятный бой, поэтому надо быть хорошо вооруженными, иметь все резолюции, мандаты, так чтобы комар носу не подточил. Пишите подробнее, что у вас делается. Получили ли листок РОК и № 6 «Рабочей газеты»? Примиренцы выпустили ряд склочных листков, привлекли к делу ряд совершенно сторонних фактов. Дело в том, кто Каутский и Меринг сложили с себя полномочия третейских судей и третейский суд распался. По закону деньги должны быть возвращены большевикам. Они этого и требуют, заявили, что типография по праву теперь принадлежит им, а примиренцы кричат о захвате, краже и пр. О русских делах весьма мало. Ну, социалистический привет. Пишите.

Из письма Г. К. Орджоникидзе из Парижа И. С. Шварцу в Петербург, 11 ноября (28 октября) 1911 г.[1]

Дорогой Семен!

Кое-как добрался. Примиренцы устроили склоку, не хотели подчиняться, но с моим приездом дают отбои. Как бы тут ни было, а дело пойдет, деньги будут и все сделаем. Меньшевиков по возможности процеживать. С Плехановым пока еще не снесся, приехал только вчера. У латышей дело пойдет, только направь Тило[2] в Ригу

Твой Серго.

Письмо Г. К. Орджоникидзе из Парижа «для Моисеева» в Николаев, 12 ноября (29 октября) 1911 г.[3]

Дорогой дружище, сегодня получил твое письмо. Очень рад, что ты здоров. Здесь даже собака хозяйки не узнала так расплылись все[4]. Примиренцы и поляки превратились прямо-таки в предателей; из за того, чтобы удалось уговорить кого-нибудь зажиточного[4] крикуна, все забегают и кричат о том, что РОК фракционна, что пока не надо спешить конференцией и т. д. Если судьба партии до сих пор решалась в Париже, то теперь это решается в Берлине, только с той разницей, что она в руках самого бессовестного интригана, который, вместо того чтобы не вмешиваться своим рылом в русские дела, совсем захотел господствовать, но это не долго; если наше дело закончится с успехом,

---

[1] ДП, о.о., 1910 г., д. № 5, прод. П, л. 78. Воспроизведено с копии химического текста перлюстрированного департаментом письма из Парижа со следующей пометой департамента полиции: «Явный текст письма безразличного содержания написан рукою Н. Крупской».

[2] В подлиннике — перлюстрированном письме — написано «Тило», но возможно в оригинале химического письма было «Тимо», что дает право предполагать, что речь идет о «Тимофее» — С. Спандарьяне, действительно ездившем в Ригу и проведшем там большую работу.

[3] ДП о.о., 1911 г., д. № 5, т. I, л. 135. Воспроизведено с копии хим. текста перлюстрированного департаментом полиции письма, за подписью «Серго».

[4] Так в подлиннике.

тогда придется совсем с заграницей покончить, иначе дело потонет. Дорогой, торопитесь во-всю. Немедленно — делегата. Дело не терпит отлагательства. Деньги пересланы, но если это трудно получить, то телеграфируй, немедленно же перешлю. В этом отношении ни одной секунды не будет задержки, несмотря на все потуги денежного террора примиренцев и Тышко. Если бы понадобилось, и без них обойдемся.

Ну, Ваня, ради всего, торопись и торопись. Ваня, если у тебя есть старые связи, валяй, если же нет, немедленно требуй от С. Имей в виду, что здесь и поближе не будет. Будет ближе, поэтому, если перейдешь без С., то из первого же города телеграфируй. Тогда дадим явку, или же приеду сам. Итак, деньги у С., если нет, то телеграфируй. Только торопись и торопись. Больше не пишу, так как нужно писать многим. Пиши, буду аккуратно отвечать.

Письмо Г. К. Орджоникидзе в Центральный комитет социал-демократии Латышского края, 14 (1) ноября 1911 г.[1]

Уважаемые товарищи!

Как вы знаете, в России образовалась Российская организационная комиссия по созыву общепартийной конференции Российской социал-демократической рабочей партии. Вокруг этой РОК объединились все наши партийные организации в России без различия фракций и течений. В первом собрании РОК принимали участие представители следующих 5 организаций: Киевской, Екатеринославской, Бакинской, Екатеринбургской и Тифлисской организаций, в которых дружно работают совместно большевики и партийные меньшевики. Теперь к РОК присоединились также делегаты от Москвы, С.-Петербурга и др. городов.

Российская организационная комиссия очень желала бы, чтобы в ее работах на местах приняли участие и делегаты от всех трех национальных организаций. И само собою разумеется, что и участие делегатов от всех трех нац. орг. на самой конференции товарищи из РОК без различия фракций считают крайне желательным (см. об этом спец. резол. РОК по вопросу о нац. организациях[2]).

Я надеюсь, товарищи, что вы, хорошо зная, как долго партия готовит свою конференцию, не теряли и не будете терять ни одного дня для сообщения нам вашего ответа. Вот уже две недели, как русский листок РОК, изданный и распространенный давно в России, переиздан за границей,— нет сомнения, что все ЦК нац. организаций уже осведомлены и приняли соответствующее решение.

Поэтому убедительно прошу ответить в возможно более краткий срок: 1) может ли ЦК с.-д. Л. к. немедленно послать делегата в Россию для участия в работах РОК; 2) Сколько делегатов желали бы вы иметь и на основании каких норм на самой конференции. Будучи уполномоченным РОК на предмет этих переговоров, я немедленно по получении вашего благоприятного ответа сообщу вам все дальнейшие могущие понадобиться сведения.

С товарищеским приветом
Николай.

---

[1] ДП, о.о., 1911 г., д. № 6, ч. 40, л. 23. Воспроизведено с фотописьма за подписью «Николай».

[2] См. «ВКП(б) в резолюциях и решениях съездов, конференций и пленумов Ц. К.», ч. I, стр. 174.

Резолюция Главного правления с.-д. Польши и Литвы о заграничном бюро ЦК 20 (7) ноября 1911 г.[1]

Принимая во внимание, что ЗБЦК в течение полугода в узко фракционных интересах отказывалось исполнять свою предписанную уставом обязанность и созвать пленум ЦК, что впоследствии оно в июне месяце отклонило предложение комиссии, избранной совещанием членов ЦК, созвать пленум сообща и под взаимным контролем, заявляя, что ЗБЦК само берет на себя эту задачу,— что, приняв, наконец еще в июне т. г. решение о созыве пленума, ЗБЦК в течение истекшего полугода ровно ничего не сделало для выполнения своего партийного долга и собственного постановления, доказывая этим, что самое его решение, вынужденное постановлением совещания членов ЦК, было по отношению к партии только недостойной игрой, имевшей целью помешать созыву пленума комиссией, выбранной совещанием членов ЦК, принимая, далее, во внимание, что ЗБЦК уже полгода не только не выполняло никаких партийных функций, но превратилось в подсобный орган фракции голосовцев,— что созываемая «совещанием» при ЗБЦК якобы партийная конференция при данном положении партии может повести только к партийному расколу; констатируя, наконец, что, с одной стороны, перестали существовать те основные условия, при которых Главное правление социал-демократии Польши и Литвы сочло необходимым и возможным делегировать своего представителя в ЗБЦК, а с другой стороны — в настоящее время становится маловероятным возможность достижения в ближайшем будущем коренной реформы в ЗБЦК партийным путем и превращения его в орган, обслуживающий интересы партии под руководством и контролем ЦК, Главное правление с.-д. Польши и Литвы постановляет отозвать из ЗБЦК своего представителя.

За Главное правление с.-д. Польши и Литвы
секретарь (подпись).

Резолюция Тюменской организации РСДРП, 17 ноября 1911 г.[2].

1) Принимая во внимание, что в будущем году будут производиться выборы в IV Государственную думу; так как в большинстве местностей России нет правильно функционирующих организаций партии и нет общего плана ведения предвыборной кампании и что партийные ячейки, где они есть, находятся в хаотическом состоянии, что такое положение вещей требует напряжения в партии всех партийных сил, поэтому собрание находит созыв всероссийской конференции РСДРП в настоящее время необходимым и принимает предложение Организационной комиссии РСДРП о посылке делегата на конференцию.

2) Обсудив вопрос о легализации партии, собрание находит, что для этого в данное время нет налицо условий, допускающих возможность существования легальной партии, так как для этого пришлось бы отказаться от тех социалистических лозунгов, которые имеются в программе нашей партии; если же нет, то она при существующем политическом строе в России будет немедленно дезорганизована и тогда

---

[1] ДП, о.с., 1911 г., д. № 5, л. 73.

[2] ДП, Перлюстрация, 1911 г., д. № 1 (декабрь), л. 27. Воспроизведено с оригинала письма с почтовыми штемпелями: «Петербург» 2 и 3 декабря 1911 г.

Резолюции предшествовало в письме следующее пояснение: «Собрание представителей рабочих Тюменской организации РСДРП. На собрании присутствовало 5 человек, выбранных от разных учреждений и заведений г. Тюмени двадцатью пятью голосами членов организации.

при отсутствии ее нелегальных организаций это будет равносильно уничтожению партии. В виду этого собрание, [будучи] против легальной партии, высказалось за нелегальную.

3) Представителем на конференцию выбран т. Назар [1] единогласно. Выборы производились двустепенные. 5 голосов подано за кандидата, выставленного Тюменской организацией партийной группы Каслинского завода, письмо которых уничтожено по независящим от нас причинам.

Из письма Г. К. Орджоникидзе в Киев, 23 (10) ноября 1911 г. [2]

...От латышей получили очень хорошее известие, полная победа большевиков у них. Это известие и сегодняшняя «Звезда» от 20 ноября настолько меня обрадовали, что прямо-таки не знаю, что пишу [3].

Товарищ, прошу еще раз, если есть возможность, исполнить мою просьбу [4]. Посылаю вам отчет [5] и листок [6].

Где обещанная резолюция?

С товарищеским приветом Сер... [7]

Письмо Г. К. Орджоникидзе из Парижа в Петербург, 27 (14) ноября 1911 г. [8]

Дорогой друг!

Вчера получил твое письмо. Сегодня получили письмо из Москвы, там неважно обстоят дела [9]. С. (Саратов) тоже. Нет ли возможности сбыть кого-либо туда? Ведь страшно неприятно без них. Здесь только о том и говорят, хоть несколько человек, и никак не могут понять, что прошли те времена, когда можно было спекулировать на фикции. Если можешь, направь туда Т. или Вл., только сам не езжай. Все, что нужно было, сделано. Латышам написано подробное письмо, которое давно передано им в Русский ЦК. Что слышно из Киева и Екатеринослава? Плеханов пока что набрал воду в рот и ничего не говорит. На мое письмо ответил очень любезно, обещаясь высказаться в приложении к № 15, которое обещал через два дня выпустить, а все нет, несмотря на то, что с тех пор еще прошло дней 12. Позавчера я ему послал подробный отчет по заседанию РОК и письмо.

---

[1] Накоряков, Н. Н.

[2] ДП. о.о., 1911 г., № 5, т. I, л. 137.— Воспроизведено с копии перлюстрированного департаментом полиции письма из Парижа в Киев.

[3] 2 декабря/20 ноября 1911 г. вышел № 30 «Звезды»; он был посвящен запросу в Гос. думу о социал-демократической фракции II думы, члены которой осуждены были на каторгу и ссылку.

На первой странице были даны их портреты. В этом же номере была помещена статья «К выборам в IV думу». № газеты был конфискован и редактор привлечен к ответственности по п. I ст. 129.

[4] В начале своего письма, которое мы опускаем, тов. Орджоникидзе просил разыскать и передать посылаемую с этим письмом явку товарищу, который должен был приехать в Киев.

[5] Повидимому, речь идет об отчете о заседаниях РОК (помещен в № 25 «Социал-демократа» за подписью уполномоченного РОК по созыву конференции; был выпущен и отдельным оттиском).

[6] Повидимому, речь идет об изданном РОК в конце октября листке, содержащем извещение с резолюциями, принятыми совещанием РОК, инв. № 11253.

[7] Серго (прием. в подлиннике).

[8] ДП, о.о., 1911 г., д. № 5, т. I, л. 134. — Воспроизведено с копии хим. текста перлюстрированного департаментом полиции письма.

[9] В Москве 29 октября было арестовано собрание, собранное для выборов делегатов на конференцию, вместе с организатором его, представителем РОК; были взяты 110 экз. «извещения» РОК по созыву конференции (МОО, аг. отд., 1912 г., д. 3/а, л. 4).

Резолюция Казанской организации, ноябрь 1911 г.[1]

В виду того, что часть социал-демократов, раньше работавших в партии, теперь работает в духе либеральной буржуазии и уничтожения самостоятельной рабочей социал-демократической партии, мы решительно высказываемся за необходимость борьбы и думаем, что мы не можем иметь с ними ничего общего. Приветствуем всякие шаги по созыву общероссийской партийной конференции.

Письмо Г. К. Орджоникидзе к большевикам Киевской организации, 2 декабря (19 ноября) 1911 г.[2]

Многоуважаемый товарищ!

Сегодня, 2 декабря, получил ваше второе письмо, спешу сегодня же ответить. Прежде всего ничего подобного я не писал, не мог писать тов. Ф. Он наверное что-нибудь не разобрал, так что этот вопрос прошу снять с очереди. Надеюсь вы не будете сомневаться в данном случае в моей искренности. Я не прочь был бы попросить [передать] товарищу Ф, что он плохой исполнитель своих обещаний. Написал ему ряд писем, а он ни разу не ответил. Не знаю, получает ли он литературу, как-то: Дневник № 9[3] и др. Я приостановил посылку только благодаря этому. Что-же касается посылки новой литературы прошу опять таки все...[4] только беда в том, что я утерял присланный вами адрес, не расшифровав его, конечно, опасности никакой нет, но все же правы будете, если по адресу пошлете достойн. за..... В этом только и задержка. Насчет листков, завтра или после завтра пошлем листок о II думской фракции[5]. Здесь нового заслуживающего внимания товарищей работающих ничего, а сплетни — сколько влезет в голову заграничных интриганов. Плеханов выпустил № 15 Дневника всех ругает и..... что только вами. Насчет Рос. Орг. ком. набрал воду в рот. На мое письмо ответил очень любезно, своим дал генеральный приказ «осторожно и все». Прежде здесь душили Рос. Орг. ком. «фракционностью», все боялись, но теперь, когда..... стал получать письма от своих и впередовцы тоже, для всех стало ясно, что ничего фракционного нет, но боятся все же. Для Рос. Орг. ком. получили из Америки и др. групп около..... Дело идет и заграничники нам не страшны. Конференция к концу, если от охранки удастся спастись. Что у вас в этом направлении, делегат наверное уже готов? Очень неприятно, что Мих. до сих пор не поехал в Екатеринослав. Бундовец и член Кавказского областного комитета ездил в Ригу к латышам, но уехал ни с чем. Пишите пожалуйста насчет делегата, есть-ли у вас связь

[1] ДП, о.о., 1911 г., д. № 5, ч. 28, л. 15.— Воспроизведено с копии корреспонденции из Казани из № 7 «Рабочей газеты» от января 1912 г.

[2] ДП, о.о., 1912 г., д. № 5, ч. 32, лл. 155 об. — 156. — Воспроизведено с копии проявленного химического текста письма за подписью «Серго», взятого при обыске в Киеве 25 июля 1912 г.

[3] «Дневник социал-демократа» № 9 вышел в августе 1909 г. Плеханов приветствовал тогда раскол большевиков с «отзовистами» и «ультиматистами», открыв борьбу за «генеральное межевание».

[4] Здесь и ниже в этом письме в тех местах, где поставлено многоточие, в подлиннике пометка переписчика «неразборчиво»; повидимому эти слова были зашифрованы.

[5] В октябре 1911 г. в социал-демократической печати был поднят вопрос о пересмотре приговора суда над с.-д. депутатами II гос. думы. В письме из Петербурга от 31 октября 1911 г. к Н. К. Крупской «Федя», И. С. Шварц, просил В. И. Ленина написать листовку по этому поводу. (Копия этого письма хранится в ДП, о.о., 1910 г., д. № 5, пр. II, л. 85).

Текст такой листовки, пересланный из Парижа в Петербург, имеется в копии в этом же деле, лл. 129—131.

с секретарем РОК? Если нет, пишите, я немедленно переведу деньги и явки для делегата. Медлить не приходится.

Пока что все. Пишите, на все вопросы готов аккуратно отвечать.

С товарищеским приветом Серго.

Письмо Г. К. Орджоникидзе из Парижа к Киевской организации, 5 декабря (22 ноября) 1911 г.[1]

Многоуважаемый товарищ!

Вчера вечером у ваших[2] читал ваше письмо. Я лично еще не получал ни корреспонденции по поводу «Правды», ни Екатеринославской. Резолюции же Киевской конференции получил давно[3]. Они будут напечатаны в Ц. О., который выйдет завтра[4]. Они будут бомбой для многих господ. Киевляне с честью довели до конца дело конференции. Теперь вопрос о делегате. Есть ли у вас все необходимое для поездки делегата или нет? Оставил ли товарищ вам адреса и т. д.? Когда думаете отправить товарища делегата? Если у вас нет адресов, телеграфируйте, немедленно пошлю. Тот товарищ сел. Будьте очень осторожны с границей, которую он оставил. Ни в Вену, ни сюда не надо ехать. Если нет адреса, телеграфируйте, или же товарищ пусть остановится в Берлине в гостинице и пошлет телеграмму мне с указанием своего адреса.

Дела идут недурно, торопитесь.

Где обещанная корреспонденция — отчет о конференции?

Всего хорошего.

С товарищеским приветом Серго.

Письмо Г. К. Орджоникидзе в Центральный комитет социал-демократии Латышского края, 6 декабря (23 ноября) 1911 г.[5]

Дорогие товарищи!

15 ноября я вам послал письмо[6]. Надеюсь. вы его получили. Тогда же было послано мной Бунду и Главному правлению Польской социал-демократии. Теперь же спешу уведомить вас о своей радости по поводу сообщенных нам сведений тов. Брауном[7]. Я глубоко убежден, что РОК будет приветствовать вашу инициативу. Мы всегда были уверены, что товарищи рабочие Латышского края действительно преследуют интересы русской работы. Мы готовы протянуть вам, товарищи, руку и итти вместе с вами в бой на возсоздание Российской социал-демократической рабочей партии. В настоящее время, товарищи, дело обстоит так. К Российской Орг. комиссии присоединились

---

[1] ДП, о.о., 1911 г., д. № 5, ч. 32, л. 84.— Воспроизведено с копии химического текста перлюстрированного департаментом полиции письма.

[2] Речь идет, повидимому, о Е. Ф. Розмирович, жившей тогда в Париже, сестра которой работала в то время в Киевской организации.

[3] Резолюция Киевской конференции опубликована в сборнике «Пражская конференция РСДРП 1912 г.», стр. 93; была напечатана в № 25 «Социал-демократа», вышедшем 21(8) декабря 1911 г.

[4] Ц. О.— газ. «Социал-демократ».

[5] ДП, о.о., 1911 г., д. № 5, лл. 71 и 98.

[6] «Препровождено департаменту полиции копия и фотографич. снимок 12 ноября (нашего ст. стиля) за № 3115». (Прим. департамента полиции в подлиннике).

[7] Партийный псевдоним Янсона, одного из лидеров социал-демократов; как представитель социал-демократии Латышского края, был в это время членом ЦК РСДРП. Погиб в 1917 г. при возвращении из эмиграции в Россию.

почти все русские организации (посылаю вам отчет о РОК) [1]. Почти от всех русских организаций выбраны делегаты на конференцию. В некоторых местах уже начинают проваливаться. Нет возможности ждать ни одного дня. Вам, товарищам, работающим в России легко понять, как трудно держать в России выбранных делегатов. Поэтому убедительно прошу немедленно выбрать делегатов на конференцию и отправить их за-границу. Здесь перед самой конференцией устроим собрание Российской Орг. комиссии вместе с вашими представителями и других национальных организаций. Товарищи, надеюсь вы поймете наше положение и не замедлите принять участие в нашей общей работе — на возсоздание Российской социал-демократической рабочей партии.

Наш делегат в России делает все возможное, чтобы розыскать вас в России, но к сожалению за неимением вашей явки не удалось приехать к вам.

Товарищи, если вам понадобятся деньги для делегатов на конференцию, телеграфируйте вашим за границу, и немедленно переведу вам телеграфом. С товарищеским приветом уполномоченный Российской Организационной комиссии

Николай.

Адрес прежний.

Из письма (Г. К. Орджоникидзе?) из Петербурга в заграничный центр, с резолюцией Василеостровского района Петербургской организации РСДРП, 10 февраля 1912 г. [2]

Дорогие друзья! Дела идут недурно, надеюсь пойдут совсем хорошо. Разыскал многое. Наших двух все не видать. Настроение среди публики отрадное. О ликвидаторах и слышать не хотят. Все, без различия, приветствуют наши начинания. В успехе не сомневаюсь. Почти на каждом заводе имеется сплоченная группа. Было одно собрание; представителей ячейки Васильевского Острова представляло человек 50. Выслушав доклад, приняли следующую резолюцию: «Выслушав доклад об общепартийной конференции, собрание представителей ячеек Василе-Островского района выражает полную солидарность с решением конференции и приветствует избранный Ц. К. и будет всячески поддерживать его в его трудной работе по объединению и сплочению всех партийных элементов, ведя беспощадную борьбу против разрушителей партии, гг. ликвидаторов». Резолюция эта была принята единогласно. О национальных организациях собрание подчеркнуло свое полное согласие с резолюциями конференции, высказав свое пожелание, чтобы Ц. К., по возможности скоро, установил нормальные отношения с Ц.К. нац. организаций...

Меки рабочие слышать не хотят об единстве с ликвидаторами. Когда я им говорил о Плеханове по этому поводу, они как будто затрудняются верить. Не допускают чтобы он мог требовать единства с ликвидаторами. Да и как возможно единство с ликвидаторами, когда они ведут специально травлю против партии. Многие из них обещались написать письмо Плеханову. Молчание Плеханова, а тем более выступление против нас, всецело на руку ликвидаторам. Вот пример: «Живое Дело» рекламируется не как мек, а как бек. Меки, не видя

[1] Отчет озаглавлен: «Оттиск из № 5 газ. «Социал-демократ», центрального органа РСДРП. Отчет о заседаниях Рос. Орг. комиссии по созыву общепартийной конференции», опубликован в книге: «Пражская конференция РСДРП 1912 г.», Партиздат, ЦК ВКП(б), 1937 г., стр. 64—76.

[2] ДП, Перлюстрация, 1912 г., № 484. Воспроизведено с копии письма «с неразборчивой подписью» из Петербурга.

продуктов Плеханова во втором, думают, что он в первом и потому в меки идут самые ярые противники ликвидаторов; на самом деле помогают ликвидаторам. Ну, чорт с ними, ничего не поделаешь. Забастовка на Путиловском возникла стихийно, так же и закончилась.

Резолюцию пришлось восстановить, но безусловно верно [1].

Из «извещения» Центрального комитета РСДРП о Всероссийской конференции РСДРП, февраль 1912 г. [2]

На конференции были представлены все действующие с.-д. организации за чисто единичными исключениями. Присутствовали делегаты от следующих организаций:

С. Петербург	—2 делегата
Москва и Центрально-пром. область	—4 »
Киев	—1 »
Екатеринослав	—1 »
Николаев	—1 »
Баку	—1 »
Тифлис	—1 »
Саратов	—1 »
Казань	—1 »
Вильно и Двинск	—1 [3] »

С опозданием прибыли еще на конференцию 2 товарища из одной очень важной легальной с.-д. группы (1 большевик и 1 меньшевик — партиец) [4].

В числе делегатов от местных организаций были два члена Российской Организационной комиссии [5]. Получены письменные присоединения к конференции от с.-д. организаций: Самары [6], Сормова, Нижнего-Новгорода, Луганска.

Эти четыре организации только по совершенно случайным обстоятельствам не смогли прислать своих делегатов на конференцию, хотя РОК сделала все возможное, чтобы облегчить этим городам присылку делегатов.

---

[1] Письмо использовано в заметке из Петербурга, напечатанной в № 8 «Рабочей Газеты» — от 30/17 марта 1912 г. за подписью «И». Данный в письме пример с «Живым делом» изложен в заметке след. образом: «Живое дело» усиленно называет себя «меньшевистским» органом. Но более передовые рабочие меньшевики знают, что это на деле орган ликвидаторов».

[2] Инв. № 215, воспроизведено с брошюры «Всероссийская конференция РСДРП 1912 г.», издание Центрального Комитета, Париж 1912 г. стр. 5—13. Первая часть «извещения» опубликована в сборнике: «Пражская конференция РСДРП 1912 г.» стр. 105—107, Партиздат, 1937 г. Там же опубликованы и резолюции конференции, стр. 108—126.

[3] С совещательными голосами на конференции присутствовали: делегат Центр. органа («Социал-демократа»); делегат «Рабочей газеты»; делегат «КЗО», т. е. комитета загр. организаций, недавно (в декабре 1911 г.) образованного большевиками заграницей, организации, взявшей на себя инициативу сплочения всех партийцев и поддержки из-за границы русского центра; один член транспортной группы.

Съезжающиеся делегаты конференции задолго до официального открытия конференции обратились с приглашением на конференцию и к заграничным группам «Вперед», «Правда», «Дневник Социал-демократа», но эти группы — по причинам, от партийной работы в России не зависящим,— своих делегатов не прислали. (Прим. в подлиннике).

[4] Думская социал-демократическая франкция.

[5] Г. К. Орджоникидзе (от Тифлиса) и С. Спандарьян (от Баку).

[6] Резолюция Самарской с.-д. группы была напечатана в № 9 «Рабочей газеты» от 30/12 апреля 1912 г.; опубликована в «Хронике революционных событий в Самаре 1902—1917 гг.», состав. Ф. Попов, Куйбышевск. изд., 1936 г., стр. 224—225.

В письме от 25 декабря — 7 января 1912 г. Сормовский комитет и Нижегородская группа писали конференции: «По целому ряду чисто случайных обстоятельств, мы не могли послать делегата на конференцию, поэтому считаем своим священнейшим долгом, во-первых, сердечно приветствовать РСДРП в лице ее очередной конференции». И далее Сормовская и Нижегородская организации так же, как и Самарская, в ряде резолюций доводили до сведения конференции свои мнения по ряду вопросов порядка дня, каковые мнения и учтены конференцией в ее решениях. (Письма будут опубликованы в Ц.О. партии).

Делегата на конференцию не мог прислать и Ростов с Нахичеванскою группой, присоединившиеся к РОК. Все уральские организации (Екатеринбург, Тюмень, Уфа, К.[1] и др.) тоже присоединились к РОК и выбрали трех делегатов на конференцию. Делегаты эти не смогли прибыть по независящим от них обстоятельствам.

К РОК далее присоединилась и прислала приветствие на конференцию еще одна организация РСДРП в г. Х. (Сев.-Зап. Крае). Связей с РОК стали искать и далекие окраины — например, с.-д. организация города Барнаула.

РОК специально послала уполномоченных в Харьков и Одессу для привлечения тамошних социал-демократов на конференцию. В Харьков ездил тов. меньшевик-партиец. Но в этих городах в данный момент сколько-нибудь оформленных организаций не оказалось.

РОК пригласила на конференцию все без единого исключения с.-д. организации, действующие на местах.

Среди 4 делегатов Москвы и области были 2 — от с.-д. групп, действующих в беспартийных рабочих организациях (профсоюзы и пр.) районных городов. В Петербурге и на Кавказе тоже были выбраны делегаты от таких групп, которые в огромном большинстве случаев с энтузиазмом присоединялись к РОК и высказывались против ликвидаторства, но и они, к сожалению, не могли прибыть на конференцию.

Внутрипартийные трения, споры в печати и т. п. немало облегчили работу полиции, неистово преследовавшей организаторов и делегатов конференции. Но тем не менее на конференции были представлены все важные области. Петербург имел двух делегатов, не считая приехавших с опозданием двух товарищей из упомянутой легальной группы.

Москва с областью были представлены 4-мя делегатами.
Юг — тремя делегатами.
Поволжье — двумя делегатами.
Кавказ — двумя делегатами.
Северо-западн. край — одним делегатом.

Доклады и сообщения с мест были сделаны из 37 городов (делегаты не только делали доклады о непосредственно делегировавших их организациях, но сообщили и о тех, где они вообще работали последнее время).

Выборы на конференцию происходили более демократически, чем когда бы то ни было до сих пор. Раньше посылали узкие по составу областные или городские комитеты. Теперь участвовали в выборах «низовые» ячейки.

Так, в Петербурге, кроме Петербургского комитета, в выборах непосредственно участвовало 110 тов.

---

[1] Повидимому, Каслинский завод.

Василье-Островский район . . . . —38 человек
Выборгский . . . . . —18 »
Городской . . . . . —22 »
Нарвский и часть СПБ . . . . . —22 »
Невский . . . . . —10 »

За этими 110 товарищами, активными членами организации, непосредственно участвовавшими в выборах делегатов, разумеется, стоит во много раз большее количество рабочих социал-демократов. После ряда собраний с.-д. работников в отдельных беспартийных рабочих организациях Петербурга состоялось общее собрание делегатов от с.-д. групп в 6-ти важнейших беспартийных рабочих организациях. Собрание единогласно приветствовало конференцию, созываемую РОК и постановило принять участие в выборах.

Народившаяся в СПБ «Центральная группа СПБ рабочих»[1], выпустившая несколько листков и объединяющая, согласно ее сообщениям, 30 членов организации, к сожалению, в момент выборов на конференцию не была еще связана ни с Петербургским комитетом, ни с РОК.

В Москве кроме Московского комитета в выборе делегатов участвовало междурайонное совещание из представителей районов: Городского (Центрального), Лефортовского, Бутырского, Рогожского, Замоскворецкого, Благуш.

Кроме того в выборах на конференцию участвовала и группа социал-демократов, работающая во всех беспартийных рабочих организациях Москвы.

За месяцы октябрь — ноябрь в Москве состоялось до 30 собраний, обсуждавших вопрос о партийной конференции и всюду присоединившихся к РОК.

В Киеве делегат выбран на общегородской конференции, в которой участвовало 14 выбранных представителей от разных партийных ячеек.

В Екатеринославле делегат выбран на общегородской конференции, на которой присутствовало 10 выбранных представителей.

В Баку и Тифлисе делегаты были одобрены всеми членами местных организаций и вопрос о конференции обсуждался во всех ячейках, в которые входит в Баку больше 200 товарищей, а в Тифлисе свыше 100.

В Николаеве делегат выбран коллективом, в который входят представители от рабочих кружков, местных с.-д. деятелей, беспартийных рабочих организаций и т. д.

Обсудив подробный доклад о созыве конференции РОК, приняв во внимание, что неявка трижды приглашенных «национальных» с.-д. организаций не должна тормозить работы по восстановлению партии, учтя тот факт, что представлены безусловно все важнейшие организации России и что критическое положение партии в связи с предстоящими выборами в IV Думу не позволяет ни малейшего отлагательства в деле воссоздания русского центра, конференция конституировалась как верховный орган партии.

---

[1] «Петербургская центральная группа с.-д. рабочих» первое свое воззвание «Основные положения избирательной платформы в IV Государственную думу» выпустила в ноябре 1911 г. (см. письмо группы в «Рабочую газету» от января 1918 г., помещенное в № 8 газеты от 30/17 марта 1912 г.). Согласно письму члена группы, напечатанному в № 9 «Рабочей газеты», почти все члены группы были большевиками; группа оказывала содействие Петербургскому комитету. В 1912 г. ею был выпущен листок с призывом организоваться в нелегальные союзы и организации, принять участие в выборах в IV Гос. думу («Рабочая газета», № 9 от 30/17 августа 1912 г.).

Порядок дня конференции был следующий:

1. Конституирование конференции.
2. Доклады (доклады с мест, доклад РОК, ЦО и т. д.).
3. Современный момент и задачи партии.
4. Выборы в IV Государственную думу.
5. Думская фракция.
6. Государственное страхование рабочих.
7. Стачечное движение и профессиональные союзы [1].
8. «Петиционная кампания».
9. О ликвидаторстве.
10. Задачи социал-демократии в борьбе с голодом.
11. Партийная литература.
12. Организационные вопросы.
13. Партийная работа заграницей.
14. Выборы.
15. Разное.

Все эти вопросы были тщательно обсуждены на 23-х заседаниях конференции и по всем этим вопросам конференцией вынесены резолюции, отчетливо формулирующие решение партии по всем очередным политическим вопросам и дающие возможность более плодотворной работы всем деятелям нашей партии.

Особое внимание было уделено докладам с мест. Им было посвящено 5 заседаний. С несомненностью обнаружился подъем в рабочих массах. Не подлежит никакому сомнению, что партийное сознание сделало большой шаг вперед в деле выработки новых организационных форм, диктуемых переживаемой новой эпохой и необходимостью защищать старые революционные цели в новой политической обстановке. Новый (по сравнению с дореволюционной эпохой) тип организации в основном намечен еще декабрьской (1908 г.) конференцией. Это — крепкие нелегальные организации, окруженные разветвленной сетью всевозможных легальных рабочих обществ. Но для развития этих форм на практике сделано все же недостаточно. Наши работники еще во многих отношениях ищут в этой области. Здесь осталось огромное поле для инициативы, для целого ряда конкретных нововведений и улучшений. Предстоит огромная практическая работа прежде чем мы сможем сказать, что мы вновь имеем прочный, установившийся тип организации, вполне отлившийся в строго очерченные организационные формы.

Осталось еще не мало поработать прежде чем мы сможем сказать, что каждый профессиональный союз, каждое рабочее общество стали крепостью социал-демократов — партийцев.

Конференция несколько раз возвращалась к этому важному вопросу и в нескольких резолюциях дала свои указания на этот счет (см. резолюции: о докладах с мест, о характере работы, о выборах в IV Думу и т. д.). Больше энергии, гибкости и изобретательности в области выдержанной «легальной» с.-д. работы, больше усилий для воссоздания некоторых старых форм нелегальной массовой организации (завоевание улицы в виде «бирж», возрождение заводских с.-д. собраний и т. п., укрепление городских руководящих с.-д. комитетов и т. д.) — вот что поставила на очередь наша партийная конференция. И ряд практических, конкретных указаний, которые конференция дала на этот счет, наверное, встретят самое пристальное внимание товарищей, работающих на местах.

В важнейших политических вопросах — как оценка социально-политического содержания всего режима 3 июня, как принципиальные вопросы избирательной кампании по выборам в IV Думу, оценка

[1] Этот пункт порядка дня был соединен впоследствии с пунктом «Организационные вопросы» и по ним вынесена общая резолюция: «О характере и организационных формах партийной работы» (Прим. в подлиннике).

идейных течений внутри социал-демократии и т. д.— партийная конференция в основном стала на точку зрения предыдущих верховных собраний нашей партии: Лондонского съезда, декабрьской (1908 г.) конференции и пленума Ц. К. в январе 1910 г. Всякий, кто вчитается в решения нынешней конференции и важнейшие решения предпоследней конференции 1908 г. (ниже мы перепечатываем последние) [1], тотчас увидит, что только-что закончившаяся конференция всецело пошла по линии преемственности, т. е. что она целиком восприняла основные принципиальные указания партии по вопросу о социальном смысле режима 3 июня и по вопросу об отношении к другим партиям,— указания, которые весь ход общественной жизни за последнее трехлетие подтверждал и подкреплял.

Подробное изложение и мотивировка всех решений конференции, само собой разумеется, могут быть даны лишь в ряде статей партийной печати, в коллективной работе пропагандистов и агитаторов всей партии. Здесь уместно будет лишь отметить в нескольких кратких штрихах основное, самое главное, в этих решениях.

Вопрос об историческом смысле третье-июньского режима не может быть обойден ни одним социал-демократом, в какой бы области партийной работы он ни действовал. Каждый день приносит нам подтверждение тому, что узкий практицизм безуспешно пытается отмахнуться от этого вопроса и волей-неволей натыкается на необходимость отчетливого решения его. Равным образом и старые фракционные деления большевизма и меньшевизма вовсе еще не гарантируют единообразного решения этого основного вопроса. Правильность решения, данного декабрьской конференцией 1908 г., подтверждается все нагляднее опытом каждого года, опытом выработки того или иного «нового» решения, подтверждается неудачей и крахом тех течений, которые либо выбрасывают за борт старые задачи, отмахиваются от революции и забывают ее ради кажущейся им прочной легальности, либо — не хотят понять значения легальных возможностей для нелегальной революционной партии и революционной социал-демократической работы. И конференция подтвердила оценку третье-июньского режима, данную партией в 1908 г., дополнив эту оценку необходимейшими указаниями на ближайшие к нам по времени события. Старые задачи стоят перед пролетариатом. По прежнему только революционной борьбой масс против царской монархии будет он решать эти задачи, вполне учитывая при этом новую, гораздо более буржуазную, более оформленную в смысле классовой борьбы историческую обстановку, учитывая новые формы подготовки к грядущей революции.

Вопрос о выборах в IV Думу разработан конференцией с особой подробностью и конкретностью. Каждый партийный работник, каждая с.-д. ячейка найдут в резолюции о выборах в IV Думу самые точные практические указания на счет взглядов партии по вопросу об избирательных соглашениях и т. д.

Конференция дала подробнейшие резолюции для руководства практической работы социал-демократов в вопросах «страховой» кампании и борьбы с голодом. Конференция оценила причины неудачи так называемой «петиционной кампании» и выяснила условия применения такого средства борьбы в современной России.

Конференция подвела итоги более, чем трехлетней борьбе партии с ликвидаторским течением, которое январский пленум Ц. К. 1910 г. единогласно признал проявлением буржуазного влияния на пролетариат. Все местные работники, без различия фракций, констатировали единогласно, что несмотря на все попытки их вернуть лучших из

[1] Замечание в скобках в подлиннике.

ликвидаторов назад в партию, группа «Нашей зари» и ее немногочисленные сторонники откололись окончательно. И конференция не могла поступить иначе, как сказать то, что есть, т. е. признать эту группу поставившей себя вне партии. Те немногочисленные социал-демократы, преимущественно из оторвавшихся от русской работы, которые до сих пор могли колебаться в этом вопросе о существовании нашей партии или о ликвидации ее, должны будут теперь сделать свой окончательный выбор.

На конференции решение о ликвидаторах принято единогласно. Из всех докладов с мест было ясно, как наболел этот вопрос, как настоятельно необходимо покончить с язвой ликвидаторства. Надо было слышать, какие вопиющие факты сообщали все делегаты, без различия фракций, из области борьбы ликвидаторов против партии на местах... (Доклады с мест мы надеемся напечатать хотя-бы в извлечении в скором времени).

Всюду на местах большевики работают вместе и рука об руку с меньшевиками — партийцами. И всюду они требуют категорического заявления партии о том, что она ничего общего с ликвидаторами не хочет и не может иметь.

На самой конференции тоже присутствовали в числе делегатов как большевики, так и русские меньшевики — партийцы. Один из делегатов меньшевиков, предлагая конференции не ставить особым пунктом порядка дня вопроса о ликвидаторах, мотивировал это тем, что ликвидаторы все равно умерли для социал-демократии. Запрещение всяких соглашений с ликвидаторами на выборах в IV Думу по рабочей курии внесено в резолюцию по предложению другого делегата меньшевика — партийца.

Конференция утвердила образованный заграничными большевиками перед конференцией Комитет Заграничной организации (К. З. О.) как о д н у из партийных организаций заграницей. Подчеркнутые слова внесены по специальному требованию представителя партийного меньшевизма в одной из самых влиятельных русских организаций, и справедливость этого требования признала вся конференция. Никакой монополии, никаких преимущественных прав ни для большевиков, ни для тех, кто раньше всех примкнул к РОК и выразил готовность подчиняться практическому центру русской работы, конференция не признает. Все социал-демократы без всякого различия фракций призываются сплотиться вокруг Ц. К. и создать единую, действительно партийную организацию заграницей, при непременном условии подчинения русскому ЦК.

Конференция внесла те изменения в организационный устав партии, которые оказались безусловно необходимыми под влиянием изменившейся в 1907 г. обстановки работы.

Конференция отменила договор с «Правдой» [1], заключенный пленумом в январе 1910 г., и превратила «Рабочую газету» в орган ЦК партии. Конференция приняла к сведению заявление большевиков, заключивших договор с ЦК в январе 1910 г. о передаче ими их фракционного имущества в ЦК партии.

Центральным органом партии утвержден «Социал-демократ».

Наша с.-д. рабочая партия есть плоть от плоти и кость от кости русского рабочего класса. Кризис нашей партии был результатом кризиса всего рабочего движения. Такую же тяжелую эпоху, как наша партия, пережило и переживает еще наше профессиональное движение. И только теперь, когда оживает рабочий класс России, восстано-

[1] Речь идет о троцкистской газете «Правда», издававшейся в Вене.

вилась и стала крепнуть и Российская социал-демократическая рабочая партия.

Только-что окончившаяся партийная конференция подвела итог первой полосе контрреволюции и открыла новую страницу в истории российской социал-демократии. Все жизнеспособное, все желающее служить делу освобождения рабочего класса, снова собирается под славным знаменем РСДРП. Все слабое духом, все колеблющееся уходит на другую сторону баррикады. Партия идет вперед и справится со всеми многочисленными препятствиями, расставленными по ее пути.

Избирательная кампания по выборам в IV Думу началась. Нет сомнения, что правительство приложит все старания, чтобы не пропустить в IV Думу ни одного социал-демократического депутата — ведь наша с.-д. фракция в III Думе так во многом испортила игру третье-июньских победителей. Буржуазные партии, несомненно, все сделают, чтобы помочь правительству не пропустить социал-демократов. Нам предстоит вести избирательную кампанию при исключительно тяжелых, при небывалых условиях. Времени осталось немного. Напряжем же все силы. Подадим друг другу руку — все партийцы без различия направления. Посвятим оставшиеся 6—7 месяцев, рядом с руководством экономической борьбой, главным образом, подготовке с.-д. избирательной кампании. Пусть на всю страну зазвучат с прежней силой наши главные лозунги в избирательной кампании:

Демократическая республика!

8-ми часовой рабочий день!

Конфискация всех помещичьих земель!

Пусть все до одного выборщики от рабочих будут социал-демократами — партийцами, во что бы то ни стало проведемте и в IV Думу социал-демократическую партийную фракцию, достойную рабочего класса России, достойную нашей партии.

Центральный комитет, берясь за ответственную работу, знает, что все вы, местные работники, разбросанные по всем градам и весям России, беззаветно поддержите объединенную работу партии. Он знает, с какой болью вы чувствовали в последние годы необходимость объединенной партии. Мы видели, какую огромную работу, благодаря вашей поддержке, выполнила в течение всего лишь нескольких месяцев Рос. Орг. К-сия. Когда наш старый центр окончательно распался, вы, товарищи с мест, проявили огромную инициативу и создали всероссийскую конференцию, несмотря на все препятствия. Помочь вам в вашей трудной практической работе — такова наша цель. Центральный комитет имеет в своем составе представителей и большевиков и партийных меньшевиков и нефракционных социал-демократов — партийцев. ЦК будет стараться обслуживать все сферы рабочего движения и будет неустанно бороться за полное объединение всех партийцев без различия фракций, за установление нормальных отношений с национальными с.-д. организациями.

Вся международная политическая обстановка, вся политическая обстановка России повелительно диктует нам напряженную работу, громко зовет нас на великую, исторической важности борьбу.

Мы сделали значительный шаг вперед. Мы начали восстановлять свои местные организации и свой центральный партийный аппарат. Мы имеем ответы на все важнейшие вопросы, данные нам нашей конференцией.

Перед нами огромная работа! Как и в былые времена, сотни членов нашей партии поведут за собой десятки и десятки тысяч рабочих... Сплотимся же! За работу, товарищи! К борьбе!

Да здравствует международная революционная социал-демократия!
Да здравствует Российская социал-демократическая рабочая партия!
Да здравствует новая революция в России!

Центральный Комитет Р. С. Д. Р. П.[1]

Товарищи! Устанавливайте регулярные связи с Центральным комитетом, с Центр. органом и «Рабочей газетой». Присылайте адреса, явки, все ваши листки, газеты, и т. д. ЦК немедленно сообщит вам адреса для сношений с русским бюро Ц. К. Все местные издания, листки, заявления, сообщения и т. д. посылайте в ЦК и в редакцию ЦО.

ЦК особенно просит сообщать все решения местных организаций по поводу постановлений конференции.

---

[1] В состав ЦК, избранный на конференции, вошли: Ленин, Сталин, Орджоникидзе, Спандарьян, Голощекин и др.

Деятельность т. Кирова в Томской с.-д. организации

Пять лет прошло с тех пор, как наша партия и советский народ понесли тяжелую утрату. От руки подлых троцкистско-бухаринских выродков погиб лучший сын Ленинско-Сталинской партии, вернейший ученик и соратник великого Сталина — Сергей Миронович Киров.

Жизнь этого замечательного большевика-революционера всегда будет служить примером для новых большевистских поколений.

Знакомство С. М. Кирова с революционной литературой и связь с подпольными студенческими и рабочими кружками началась еще в Казани, где С. М. кончал техническое училище.

В самый канун революции 1905 г. Сергей Миронович переезжает в гор. Томск.

В дни бурно нарастающего подъема революционной борьбы рабочего класса и крестьянства против капиталистов, помещиков и царского самодержавия в 1902—1904 гг. сформировалось политическое сознание Сергея Мироновича. Во время каникул он близко сходится с политическими ссыльными и участвует в подпольных революционных студенческих кружках.

В Томске Сергей Миронович завязывает связи с революционными рабочими кружками и вскоре становится членом Томской объединенной социал-демократической организации, где быстро завоевывает авторитет и уважение товарищей своей преданностью делу революции. В это время Сергей Миронович впервые знакомится с замечательным произведением Владимира Ильича Ленина — «Что делать», произведшим на него сильнейшее впечатление.

В конце 1904 г. Сергей Миронович входит членом в состав подкомитета Томской социал-демократической организации, руководит группой социал-демократов, печатавших прокламации, и ведет подготовку вооруженной демонстрации рабочих гор. Томска и всеобщей стачки по линии Сибирской железной дороги.

12 января 1905 г. в «Татьянин день» местные либералы — присяжные поверенные организовали вечер, на котором хотели продемонстрировать свои оппозиционные настроения, не идущие далее скромной «критики» мероприятий царского правительства.

По поручению Томской социал-демократической организации Сергей Миронович производит «захват» этого вечера. Явившись туда во главе 400 человек рабочих и студентов, «оппозиционный» вечер либералов он превращает в революционный митинг. На митинге выступали ораторы, распространялись листовки, пелись революционные песни. В заключение была принята резолюция, в которой говорилось о необходимости организовать восстание по всей линии Сибирской железной дороги, забастовку томских рабочих и всеобщую уличную демонстрацию.

Сергей Миронович совместно с другими товарищами тщательно разрабатывает план вооруженной демонстрации рабочих и принимает все меры к вооружению рабочих.

18 января 1905 г. Сергей Миронович — организатор вооруженной демонстрации рабочих. Он идет в первых рядах демонстрантов бок-о-бок со знаменосцем Иосифом Кононовым.

Жандармерия и казаки жестоко разгромили демонстрацию. Свыше 100 человек демонстрантов было арестовано, несколько человек тяжело ранено, в том

числе смертельно ранен знаменосец Иосиф Кононов, и около 100 человек были избиты и получили легкие ранения. Сергей Миронович едва спасся от озверевших жандармов и казаков; у него шашкой было разрублено пальто. Это было боевое крещение Сергея Мироновича, которое он выдержал с честью.

После разгрома демонстрации Сергей Миронович написал прокламацию — «В венок убитому товарищу», посвященную скончавшемуся после смертельных ранений знаменосцу — Иосифу Кононову. Похороны Кононова, организованные социал-демократическим комитетом, вылились в крупную демонстрацию.

2 февраля 1905 г. Сергей Миронович, 19-летний юноша, вместе с другими товарищами был впервые арестован полицией на нелегальном партийном собрании, происходившем по Никитинской улице в доме № 43 Муковозовой. На следствии в жандармском управлении Сергей Миронович вел себя как стойкий революционер-большевик. Жандармы доносили, что Костриков отказался от дачи показаний и «во время содержания под стражей вел себя весьма дурно, не подчинялся требованиям тюремного начальства».

Освобожденный из тюрьмы в апреле месяце Сергей Миронович вновь отдается делу революции, принимает активное участие в подготовке демонстрации 1 мая.

5 июля Томский комитет социал-демократической партии организовал митинг, посвященный открытию памятника убитому 18 января 1905 г. знаменосцу Иосифу Кононову. Листовка, выпущенная социал-демократическим комитетом в связи с открытием памятника, призывала рабочих на борьбу с самодержавием. Митинг на могиле И. Кононова, по поручению комитета, открыл Сергей Миронович. Митинг охранялся боевой дружиной, в состав которой также входил и Сергей Миронович Киров.

В июле месяце 1905 г. Сергей Миронович избирается членом Томского комитета РСДРП.

Летом 1905 г. в Томской организации разгорается острая борьба между большевиками и меньшевиками. Сергей Миронович стоит во главе группы большевиков, которая вскоре оформилась в самостоятельную большевистскую организацию.

20 октября 1905 г. томские черносотенцы под охраной полиции организовали зверский погром, «посвященный» царскому манифесту 17 октября. Они подожгли дом управления железной дороги, где укрылись участники проходившего по соседству митинга.

В этом доме было сожжено и искалечено около 300 человек рабочих и интеллигенции. Сергей Миронович вместе с другими дружинниками Томской организации РСДРП организовал вооруженный отпор черносотенцам, в результате чего многих осажденных удалось вынести из горящего дома. Прокламация Томского комитета, выпущенная в связи с этими гнусными преступлениями царских опричников, разоблачала лживость царского манифеста 17 октября и призывала народ к созданию вооруженных боевых дружин и к борьбе с царским правительством.

После разгрома декабрьского вооруженного восстания в Москве царское правительство организует кровавую расправу с революционным движением по всей стране. Массовые аресты начались и в Сибири. 30 января 1906 г. Сергей Миронович снова арестован и посажен в тюрьму, но через несколько месяцев был освобожден до суда под залог, внесенный Томской организацией РСДРП.

По выходе из тюрьмы Сергей Миронович еще с большей энергией берется за революционную работу. Вместе с тремя другими товарищами он, по поручению комитета, разрабатывает план организации нелегальной типографии. Типография была быстро создана и хорошо замаскирована в подвальном помещении в доме Грацианова по Аполлинарьевской улице.

В связи с массовым выпуском революционных прокламаций в июле 1906 г., полиция произвела обыск в доме Грацианова. Типографию полицейским обнаружить не удалось, но строители ее, в том числе и Сергей Миронович, были арестованы.

После семимесячного следствия полицейские не получили в отношении Сергея Мироновича никаких улик, кроме «хранения с целью распространения нелегальной литературы». По этому делу решением Томского окружного суда в феврале месяце 1907 г. Сергей Миронович был осужден на 1 год и 4 месяца крепости.

Освободившись из Томской крепости в июле месяце 1908 г., Сергей Миронович переезжает в Иркутск, так как в Томске из-за усиленной слежки за ним шпиков охранки оставаться было невозможно. Здесь он налаживает связи с рабочими и восстанавливает разгромленную организацию.

Типография, созданная Сергеем Мироновичем, стала известна полиции только 7 апреля 1909 г., т. е. спустя два с лишним года после ее открытия.

Потолок типографии не выдержал тяжести аршинного слоя глины, выложенного строителями, и обрушился, а вместе с потолком обвалилась и печка находившейся над типографией квартире стражника Савинкова. Когда во время раскопок на месте обвала было обнаружено типографское оборудование, жандармерия снова начинает усиленные розыски организатора типографии — Сергея Мироновича Кирова.

Публикуемые документы, хранящиеся в Государственном Архиве революции, наглядно показывают, как упорно и настойчиво Сергей Миронович Киров вел революционную работу за период пребывания его в Томской организации РСДРП, как активно организовывал он рабочий класс на борьбу с царским самодержавием и боролся за создание и укрепление большевистской партии, партии Ленина — Сталина.

И. Никитинский.

Прокламации Томского комитета РСДРП, январь 1905 г.[1]

Ко всем.

Рабочие г. Томска! Кровь петербургских товарищей зовет нас на борьбу[2]. Проклятое царское самодержавие, как мясник, забрызгало себя человеческой кровью. Петербургские рабочие восстали, требуя уничтожения самодержавия царя и прекращения войны. Стотысячная армия рабочих людей грозно подступала к Зимнему дворцу. Николай II бежал в Царское село. Одна за другой на улицах вздымались баррикады. Лилась чистая кровь борцов пролетариев. Красный флаг, флаг социализма развевался над баррикадой. Русская революция началась, началась под знаменем пролетариата.

Томские рабочие! За вами слово! Все как один бросайте работу, смело высыпайте на улицу. Вооружайтесь! Царская полиция должна побежать перед нами. Кто, как не мы, должны поддержать петербургских борцов? В Москве, Ковно, Ревеле рабочие встали на борьбу, чтобы поддержать первые шаги всероссийской революции.

Слушайтесь призыва Комитета, и в тот день, когда прозвучит этот призыв, дружно начинайте забастовку, смело выходите на улицы и тесно объединяйтесь под красным знаменем социал-демократии!

Братья-солдаты! Запасные и добровольцы! Наверное и вы слышали, что делается в России. Рабочая Россия восстала против самовластия царя и его чиновников. Кровь рабочих людей льется не только в Манчжурии[3], но и в Петербурге, Москве и других местах. В Манч-

---

[1] Опубликовано в «Пролетарской революции» № 12/35 за 1924 г. С. М. Киров приехал в Томск в августе 1904 г. и сразу же вошел в работу Томской организации РСДРП; уже к концу 1904 г. он в качестве члена «подкомитета» организации пропагандистов руководил группой, печатавшей прокламации, и вел подготовку вооруженной демонстрации. Печатаемые документы подготовлены к печати В. Николаевой и М. Сыромятниковой.

[2] Речь идет о расстреле рабочих 9 января 1905 г. в Петербурге.

[3] Речь идет о русско-японской войне 1904—1905 гг.

журии темные люди покорно умирают за своего мучителя царя. В Петербурге рабочие люди, понявшие правду, умирают за народную свободу против царя. Как пожар, разливается восстание народа. Долой монархию! Долой царя! Долой войну, в которой ни за что погибают тысячи подневольных людей! — с гневом кричат десятки тысяч восставших борцов. Все рабочие Баку, все рабочие Петербурга, рабочие в Москве, Ковно, Ревеле и других местах восстали против царской войны, восстали на защиту вас, братья, вас, угоняемых правительством на убой. За вас, солдаты, заступилась рабочая Россия и вступила в борьбу с царским правительством.

И здесь, в Томске, подымутся рабочие люди, чтобы поддержать великую борьбу. Неужели же у кого-нибудь из вас подымется рука, чтобы пойти против рабочих? Неужели кто-нибудь из вас послушается приказов начальства, этих слуг самодержавного царя, которые оскорбляют и мучают народную бедноту? Если есть у вас сердце, если есть разум, разве можете вы пойти на тех, кто защищает вас своей кровью? Не робейте! Вся Россия поднимается оружием своим защищать рабочих от царской полиции и царских слуг. Помните, солдаты, что рабочие ваши братья, ваши защитники!

Слушайте призыв комитета и в тот день, когда прозвучит этот призыв, дружно выходите на улицы и смело соединяйтесь с рабочими и студентами под красным знаменем социал-демократии.

Граждане! сбросьте свое спокойствие, свою робость! Все выходите на улицу! Закрывайте магазины и лавки! Бросайте все дела, захвативши оружие, выходите на улицы под красное знамя социал-демократии!

Да здравствует демонстрация в городе Томске!

Да здравствует всеобщая стачка по линии Сибирской дороги!

Да здравствует революция по всей России!

Томский комитет РСДРП.

Из еженедельной записки департамента полиции с 11 по 18 января 1905 г.[1]

В Томском технологическом институте циркулировали печатные воззвания местных революционных групп и гектографированные иногородних студенческих организаций. 12 января на устроенный несколькими присяжными поверенными в местном железнодорожном собрании вечер[2] самовольно явилось около 400 посторонних лиц, в числе коих преобладали студенты и рабочие[3]. Ворвавшаяся толпа изменила характер вечера, выбрав председателем публициста Потанина[4], а секретарем поверенного Кийкова[5] и, устранив распоряди-

[1] ДП, еженед. зап., 1905 г., № 1, л. 20.

[2] Речь идет о банкете, устроенном томской интеллигенцией в честь традиционного празднования «Татьянина дня» 12 января (день основания Московского университета).

[3] Томский комитет РСДРП, подготовлявший вооруженную демонстрацию, использовал это многолюдное собрание как трибуну для мобилизации масс. Во главе прибывших на собрание революционных рабочих был С. М. Киров.

[4] Потанин Г. Н.— публицист, старый революционер. В 1868 г. был приговорен к каторжным работам. 3 года отбыл в крепости Свеаборг, после чего до июля 1874 г. находился в ссылке в Вологодской губ.

За участие на митинге 12 января 1905 г. был арестован (ДП, УП, 1905 г., д. № 288, ч. 3; ДП, 1906 г., д. № 1312, т. II, л. 205 — об.).

[5] Кийков А. А.— присяжный поверенный, член партии социалистов-революционеров. На митинге 12 января 1905 г. призывал к организации всеобщей железнодорожной забастовки.

В октябре 1905 г. в Томске был избран в члены революционного самоуправления (ДП, VII, 1905 г.), д. № 288, ч. I, ДП о.о., 1906 г., д. № 1312, л. 205).

телей вечера, устроила нечто подобное митингу чисто революционного характера, на котором произносились речи противоправительственного содержания, пелись революционные песни, распространялись прокламации и в заключение принята резолюция о необходимости организовать восстание по всей линии Сибирской железной дороги, забастовку томских рабочих и всеобщую уличную демонстрацию, а денежный сбор с вечера употребить на революционные цели.

Директор департамента полиции Лопухин.

Резолюция, принятая на митинге 12 января 1905 г.[1]

«Томские социал-демократы присоединяются к петербургским товарищам и продолжают начатое дело революции устройством массовой вооруженной демонстрации, организуют забастовку по всей линии Западной Сибирской железной дороги, с целью прекратить передвижение войск. В случае удачи — учреждение народного собрания из представителей всего народа».

Прокламация Томского комитета РСДРП, 18 января 1905 г.[2]

На улицу!

Товарищи — рабочие, студенты и все граждане! Время настало! Своей борьбой, своей кровью должны мы разбудить тех, кто еще спит. На улицу, товарищи, во вторник 18-го!

На улицу, под красное знамя социал-демократии! Все как один! Кровь петербургских рабочих лилась не напрасно!

Долой царскую монархию! Долой войну!

Да здравствует всеобщая стачка по линии Сибирской дороги!

Да здравствует революция по всей России!

На улицу!

Томский комитет Рос. с.-д. рабочей партии.

Из донесения томского губернатора министру внутренних дел, 29 января 1905 г., № 359[3]

18 января, около 11 часов дня студенты университета и Технологического института, курсистки и акушерки начали заметно группироваться на Почтамтской улице, вследствие чего, для наблюдения за ними, был послан полицейский наряд с помощником пристава во главе. Когда наряд этот прибыл на место, то собравшиеся успели уже объединиться в толпу (около 200 человек), которая двигалась по улице, неся четыре красных флага с революционными надписями и распевая песни запрещенного содержания. Немедленно толпа была окружена чинами полиции, причем последние всеми мерами увещевали участников скопища разойтись; однако, демонстранты, открыто имевшие при себе револьверы, железные ломы, палки и молотки, на предъявленное им полицией требование отвечали отказом, всячески старались при этом склонить на свою сторону полицейских городовых, которым силились внушить, что они делают это для них, же, городовых, и заявили, что будут избивать начальников — чиновни-

[1] ДП, о.о., 1904 г., д. № 1250, т. III, л. 141. Воспроизведено из донесения начальника Томского охранного отделения в департамент полиции, 15 января 1905, № 35.

[2] ЦАР, инв. № 12532. Воспроизведено с типографического подлинника.

[3] ДП, о.о., 1905 г., д. № 1350, ч. 2, л. 14 — об.

№ 2830

1907

ДѢЛО

ДЕПАРТАМЕНТА

ПОЛИЦІИ.

5 ДѢЛОПРОИЗВОДСТВО

О мѣщанинѣ Сергѣѣ Мироновѣ Кострикова и др.

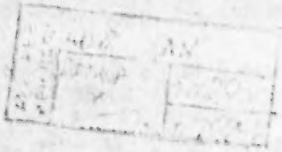

Начато 1907 года

Кончено 1907 года

Нач. 24 Мирзаев

ков. Тогда входившие в состав наряда чины полиции врезались в толпу с тем, чтобы, разделив ее на две части, направить затем каждого с улицы в сторону, окружить, отобрать флаги и арестовать. В это время из толпы раздался залп из револьверов, причем помощник пристава, один околоточный надзиратель и пять городовых ранены. После этого чины полиции, обнажив шашки и стреляя из револьверов, при помощи благомыслящих граждан и прибывшей к месту происшествия полусотни казаков, также встреченных выстрелами из толпы, рассеяли скопище и арестовали свыше ста человек; красные флаги и часть револьверов, а равно холодного оружия у демонстрантов отобраны.

В то время, когда арестованных отправляли по назначению, в стороне от места, где происходили беспорядки, хотя и невдалеке от него вновь образовалась толпа из студентов и частных лиц; тотчас же поручено было околоточному надзирателю предложить собравшимся разойтись; лишь только последний приблизился к толпе, в него произведено было несколько выстрелов из револьверов, не причинивших ему никакого вреда. Вскоре сюда прибыли казаки, которые немедленно и рассеяли сборище [1].

Около трех часов дня все арестованные были водворены в местах заключения и порядок на улице был совершенно восстановлен.

И. д. губернатора

вице-губернатор Бирюков.

Из постановления начальника Томского губернского жандармского управления, 9 апреля 1905 г. [2]

1905 года, апреля 9 дня, в г. Томске, я, начальник томского губернского жандармского управления полковник Романов, рассмотрев настоящую переписку, нашел:

Вечером 2 февраля 1905 г. в г. Томске, по Никитинской улице, в доме № 43 Муковозовой, собралась сходка в числе до 120 человек [3], на которой, как видно из подробного показания одного из участников сходки, читались противоправительственные прокламации... Характер сходки был несомненно противоправительственный, и все лица, задержанные на этой сходке, являются сознательными участниками ее, так как, если некоторые из них до прихода на сходку и могли не

---

[1] По поводу демонстрации 18 января 1905 г. корреспонденция из Томска в большевистскую газету «Вперед» сообщала:

«Истязания, каким были подвергнуты со стороны казаков и полиции рабочие и публика во время демонстрации, превосходят, действительно, все ужасы, все зверства. Были пущены в ход не только обычные кулак и плеть, но и шашки, револьверы, железные полосы, поленья и молотки,— словом, все, что только попадало под руку озверевшим казакам и полицейским. Били на месте демонстрации, били и на других улицах, даже в частных дворах, куда скрывалась публика от преследований. Били в участке, особенно в 5-м, где прямо истязали»... («Вперед» № 9, 8 марта 1905 г.).

[2] ДП, III, 1905 г., д. № 1288, л. 110.

[3] Томский губернатор в телеграмме на имя министра внутренних дел 4 февраля 1905 г. № 54 сообщил следующее:

«2 февраля арестовано свыше 40 человек разных профессий, бывших на сходке, обсуждавшей вопрос об устройстве новой вооруженной демонстрации. Ввиду того, что весьма многие из арестованных сильно скомпрометированы в политическом отношении, что некоторые из них являются даже представителями преступных организаций и что, в случае скорого освобождения, они несомненно организуют на 19 февраля демонстрацию,— испрашиваю распоряжение вашего высокопревосходительства о содержании под стражей арестованных на сходке в течение одного месяца, применительно примечанию к 21 статье положения о мерах охранения государственного порядка и общественного спокойствия (ДП, III, 1905 г., д. № 1288, л. 104).

знать о цели сходки, то в продолжение оной цель эта ясно обрисовалась, и оставшиеся на сходке уже не могли не понимать,— где и зачем они присутствуют. Противоправительственное направление задержанных на сходке выразилось ярко и в дальнейшем их поведении, так как они по дороге в тюрьму, несмотря на присутствие чинов полиции, пели хором революционные песни и затем, сговорившись, на допросе отказались давать какие-либо показания, даже статистические данные о себе, а также отказались и от подписи протоколов и постановлений.

36. Костриков Сергей Миронов. Мещанин[1].

Участвовал в сходке 2 февраля сего года. От показаний по настоящему делу отказался. При обыске в квартире найдено много нелегальной литературы, принадлежащей Кострикову, и его писем, в которых весьма резко очерчиваются события 12 и 18 января с. г. в г. Томске, а также имеются указания на то, что Костриков занимается распространением нелегальной литературы. Во время содержания под стражей вел себя весьма дурно, не подчиняясь требованиям тюремного начальства[2].

Начальник Томского губернского жандармского управления
полковник Романов.

Из прокламации Томского комитета РСДРП, апрель 1905 г.[3]

Да здравствует наш праздник — Первое Мая!

— Праздник мира, праздник равенства и братства, праздник социализма!

Сегодня миллионы рабочих всего мира, развернув знамена, подсчитывают свои силы, говорят о борьбе с капитализмом, о борьбе за социализм.

В день 1 мая этого года много говорят они о российском рабочем. Сотни тысяч рабочих людей всех стран шлют горячий привет героям борцам. Ведь российские братья умирают за свободу, как когда-то умирали и они на улицах городов.

Мир и свобода для всего народа! — требуют сотни тысяч российских рабочих.

Но в ответ гремят залпы. Человеческая кровь заливает улицы российских городов. Темный солдат слушает приказ царских угодников. Убивают женщин, убивают детей. Бедный солдат не понимает, что собственными руками отталкивает свое счастье!

А царь и его правительство радостно потирают руки, залитые человеческой кровью.

Мир и свобода для всего народа!— требует рабочий класс, и геройски умирает на улицах городов.

Но в ответ грохочут пушки на Дальнем Востоке. По приказу царя сотни тысяч людей сваливаются в далекую могилу. Сотни миллионов рублей, награбленных с народа, растрачиваются на войну, ненужную народу. Раззор и голод уже охватывают Россию. Страшная гостья холера грозно подступает к обессиленному народу...

Мир и свобода для всего народа!— требует российский рабочий и смело умирает в борьбе!

---

[1] Костриков С. М. был отнесен к 3-й группе.

[2] По данному делу, согласно постановления Томского губернатора, С. М. Кострикову (Кирову) вменено «в наказание предварительное содержание под стражей» (ДП, III, 1905 г., д. № 1288, л. 108).

[3] ЦАР, инв. № 12842. Воспроизведено с типографского подлинника.

В подготовке первомайской демонстрации активное участие принимал С. М. Киров, освобожденный в апреле 1905 г. из тюрьмы.

Весь рабочий мир с восторгом шлет привет восстанию российских рабочих.

И 18 апреля в этом году рабочие всех стран в один голос с нами воскликают в лицо старому миру:

Да здравствуют российские рабочие, да здравствуют японские рабочие, да здравствуют рабочие всего мира!

Мир между народами и война с царской монархией!

18 апреля 1905 г. российские рабочие громко скажут всему народу: Только восстание народа с оружием в руках даст нам мир и истинную свободу!

Да здравствует 1 мая в свободной стране!

Томский комитет РСДРП.

Из донесения начальника Томского губернского жандармского управления в департамент полиции, 8 июля 1905 г., № 3844 [1]

5 сего июля, в 7 часов вечера, в г. Томске на кладбище у женского монастыря, находящегося на окраине города, состоялось открытие памятника на могиле умершего от полученной огнестрельной раны во время вооруженной демонстрации, бывшей в Томске 18 января с. г., рабочего Иосифа Егорова Кононова [2].

На открытие это собралось народу свыше 1000 человек, при чем по полученным в управлении негласным сведениям, произносились ораторами речи противоправительственного характера и пелись революционные песни, но на мотивы духовных и на могилу положены венки, но самого обыкновенного вида и без каких бы то ни было надписей. На мраморной плите, поставленной на могиле, имеется следующая надпись: «Товарищу Иосифу Егоровичу Кононову, убитому на демонстрации 18 января 1905 г., 18-ти лет от роду».

Вопрос о постановке памятника Кононову возник давно и обсуждался на загородных сходках, устраиваемых в Томске с начала настоящего лета весьма часто; инициатива и распорядок постановки его исходили от Томского социал-демократического комитета и им же даны денежные средства на покупку плиты и решетки. По разрешении вопроса о памятнике и по приобретении его Томский комитет издал прокламацию «Группы товарищей рабочих» с объявлением об открытии памятника, прибавляя, что о дне открытия будет объявлено особо, и, действительно, накануне открытия, 4 июля, были разбросаны в большом количестве листки, объявляющие о том, что 5 июля «состоится митинг, посвященный памяти нашего товарища И. Е. Кононова, убитого на демонстрации 18 января. Мы приглашаем всех желающих почтить его память, собраться в этот день в 7 часов вечера на его могиле» [3].

Полковник Романов.

Прокламация Томского комитета РСДРП, июнь 1905 г. [4]

Над могилой при открытии памятника убитому на демонстрации 18 января 1905 г. товарищу Иосифу Егоровичу Кононову.

То были великие январские дни...

---

[1] ДП, о.о., 1905 г., д. № 1350, ч. 2, л. 52.

[2] Митинг на могиле Кононова, по поручению Томского комитета РСДРП, был открыт С. М. Кировым и проходил под охраной боевой дружины, в состав которой входил и Сергей Миронович.

[3] Речь идет о листовке Томского комитета РСДРП № 96 «К гражданам», напечатанной в типографии. Хранится в Архиве Революции, инв. № 12553.

[4] ДП, о.о., 1905 г., д. № 1350, ч. 2, л. 56.

Холмик земли, вокруг которого мы собрались сегодня, был насыпан именно в эти дни великого гнева миллионов рабочего люда. Как грозовая туча на «ясном» небе царского самодержавия, нежданно прокатилось восстание рабочей России. И знойный томительный день в царстве гнета и грубой расправы сменился свежим и ясным утром грядущего дня,— дня освобождения.

Там далеко, за тысячи верст, как первая искра, блеснуло красное знамя. То — на баррикадах Васильевского острова умирала девушка — работница с рабочим знаменем в руках. И искра за искрой засверкали красные знамена по широкому полю российской земли. Гром борьбы за рабочее дело облетел весь мир от края до края.

И он поднял его также гордо и смело. Он держал в руках знамя, которое говорило: «Да здравствует счастье, да здравствует жизнь». Но в это самое время его настигла смерть. Славная смерть!

В эти дни, дни великого гнева рабочего люда не одна могила, много холмиков выросло по погостам обширной России. И в то время, когда дорогой мрамор над могилами сильных из старого мира будет рассыпаться и превращаться в прах, над могилами наших братьев заботливая рука нового мира будет свивать лавровый венок и украшать их скромный камень цветами бессмертья...

— Да здравствует жизнь! — вот для чего он умирал. Кровавые руки самодержавия рано уложили его в могилу. Но не плакать пришли мы сюда.

Пусть же скажет эта могила, за что каждый обязан умирать... Пусть же не зарастет дорога к дорогой могиле первой жертвы открытой борьбы за рабочее дело... Пусть же могила эта каждый год собирает вокруг себя сотни народа... Пусть же с этой могилы каждый уходит с новой жаждой борьбы за великое дело...

— Здесь зарыт член Российской социал-демократической рабочей партии, член организации Томского социал-демократического комитета Иосиф Егорович Кононов.

Запомните же это! — то были великие январские дни.

Томский комитет
Российской социал-демократической рабочей партии.

Прокламация Томского комитета РСДРП, октябрь 1905 г.[1]

Конституция и гнусные преступления царских башибузуков.

Совершено чудовищное преступление... Сожгли около 300 живых людей...[2] Сожгли большинство людей, совершенно не причастных к революции. Больше половины сожженных в здании Управления были простые обыватели, пришедшие за получкой жалованья... Сожгли живых людей с ведома и согласия губернатора Азанчевского...[3]. Каждому известно, как казаки стреляли в осажденных в здании, как расстреливали всякого, кто выходил оттуда, как черносотенцы вместе с полицией истязали уже убитых казацкими пулями,

---

[1] ДП, о.о., 1905 г., д. № 5, ч. 15, лит. А, инв. № 12457.

[2] Железнодорожная администрация определяет число сожженных 20 октября в здании правления службы Тяги и Пути до 300 человек. Точно цифра будет установлена на днях. (Прим. в подлиннике).

[3] Речь идет об известном чудовищно-зверском поджоге 20 октября 1905 г. черносотенцами здания управления дороги, где во время стачки обычно собиралось много революционной публики. Достаточно организовавшись, черносотенцы Томска в этот день выступили организованно под охраной полиции. После этого они в течение трех дней громили евреев. Невозможно было установить точно число пострадавших.

наносили им раны, раздевали до нага, выворачивали карманы и грабили. Кровь текла ручьями... Вся площадь была покрыта трупами... Несчастных, задыхающихся от дыма никто не мог спасти[1], казаки не давали пожарным работать, расстреливали каждого, кто подходил к зданию... Губернатор Азанчевский стоял в это время на площади и любовался зрелищем. Отъявленный негодяй и прохвост Азанчевский получил полномочие из Петербурга подавить восстание. Ему недостаточно было для этого пуль и нагаек, он решился на такое преступление, на которое способен не каждый башибузук. Он сжег живых людей... Губернатор мог разогнать толпу негодяев, поджигавших здание, он мог увести казаков, стрелявших в осажденных, он не сделал этого, потому что хотел расправиться с «крамольниками», потому что хотел сжечь их живыми. На требования осаждаемых разогнать толпу черносотенцев и увести казаков, губернатор ответил, что не может сделать этого, так как дана конституция и свобода собраний.

Слышите, граждане, дана свобода собраний, дана свобода мерзавцам сжигать живых людей, издеваться над убитыми, сотнями расстреливать детей и женщин, зверски расправляться с людьми...

Негодяю Азанчевскому мало было одного преступления. Он жаждал крови и новых жертв...

На другой день 21 октября опять-таки с ведома и согласия губернатора совершается новое преступление. Жандармами и полицией организуется погром еврейских домов и магазинов. На помощь громилам приезжают казаки и солдаты. Толпа негодяев с портретом царя, под предводительством полиции, казаков и солдат разбивает еврейские магазины и лавки, тащит и грабит имущество. Награбленное имущество открыто несут и везут по улицам. Грабят и тащат солдаты и казаки, переодетые полицейские и жандармы. После разгрома одного магазина, толпа с портретом царя, с национальными флагами отправляется дальше к следующему магазину, а около разграбленного магазина ставятся часовые. В результате разграблены почти все еврейские магазины и лавки, разорены многие семьи, разрушено несколько домов, перебита масса народу...

Так томский башибузук, мерзавец Азанчевский расправился с «крамольниками», так душил он революцию.

Граждане! Полицейское правительство принуждено было сдаться; оно не смогло бороться с русским народом только штыком и пулями. Штыки и пули не могли остановить движения. Нужно было найти другое средство. И царь его нашел. Он дал конституцию, надеясь, что эта уступка «умиротворит страну», привлечет к нему «большинство благомыслящего общества», создаст новую силу для борьбы с «крамолой». Давая конституцию, царь не думал отказаться от произвола и насилия. Полицейское правительство не может действовать иначе. Одной рукой оно делает уступки, другой сжигает живых людей, организует еврейские погромы, издевается над детьми и женщинами, сажает в тюрьмы, избивает нагайкой. Сегодня оно дает конституцию, завтра расстреливает рабочих. 17 октября царь издает манифест о даровании «действительной неприкосновенности личности», 18 октября он шлет приказ «во что бы то ни стало подавить восстание» и рекомендует Азанчевскому «не стесняться в средствах». Знайте: пока существует полицейское правительство, произвол и насилие будут царить в стране. Уничтожить произвол и насилие значит низ-

[1] Боевой дружине Томского комитета РСДРП во главе с С. М. Кировым удалось организовать отпор черносотенцам и вывести часть осажденных из горящего здания (См. «Сергей Миронович Киров» ОГИЗ, 1938 г.).

вергнуть царское правительство и завоевать демократическую республику.

Силой, на которую опирается царское правительство, являются казаки и полиция. Нужно этой организованной и вооруженной силе правительства противопоставить организованную и вооруженную силу народа.

Организуйтесь и вооружайтесь!

Комитет поможет вам сорганизоваться и вооружиться. Но помните, что вы должны сделать это сами. Комитет не может вооружить вас. Ни одна революционная организация не может взять на себя этой задачи.

Создавайте боевые дружины!

Закупайте оружие! Долг каждого гражданина иметь теперь оружие.

Когда вы сорганизуетесь и вооружитесь, тогда вы сможете разбить казаков и полицию, тогда вы сможете сказать: «мы уничтожили произвол и завоевали свободу».

Томский комитет
Российской социал-демократической рабочей партии.

Из прокламации Томского комитета РСДРП, 17 октября 1905 г.[1]

Вооружайтесь и организуйтесь!

Вчера, во вторник 18 октября, в Томске произошло возмутительное зверство: по приказанию губернатора и полицеймейстера казаки — эти русские башибузуки — напали на толпу гимназистов, гимназисток, реалистов и учеников коммерческого училища и жестоко их избили... Нет слов для выражения презрения и негодования к злодеям и злодейскому правительству.

Граждане!

Вся Россия во главе с пролетариатом борется против полицейского произвола за политическую свободу, за демократическую республику. Но борьба должна вестись не так, чтобы вооруженные и организованные казаки и полиция избивали беззащитных граждан, как избили они вчера учащихся, а так, чтобы вооруженной силе этой подлой сволочи народ противопоставил свою организованную и вооруженную силу. Итак, надо сорганизоваться и вооружиться.

1) Организуйте народное революционное самоуправление.
2) Закупайте оружие, учитесь владеть им.
3) Организуйте военные дружины.
4) Организуйте городскую милицию.
5) Отказывайтесь от всяких сношений с правительством и его агентами — губернатором, полицией и прочей сволочью.
6) Не давайте прописывать паспортов, гоните вон полицейских.

Комитет Российской социал-демократической рабочей партии даст вам указания и поможет вашей организации, но помните: восстание народа есть дело всего народа. Сами составляйте небольшие дружины и вооружайте их.

Когда у нас будет организованная и вооруженная сила, то под руководством социал-демократии мы разобьем казаков и полицию. Тогда мы выйдем на улицу не для того, чтобы враги били нас, а для того, чтобы уничтожить врага, если он посмеет выйти против нас.

Мы не остановимся перед рядом царских подачек, которыми думает подкупить нас самодержавный палач. Нас не остановили ни Государственная дума, ни правительственные комиссии, ни звон

[1] ЦАР, инв. № 12455. Воспроизведено с типографского подлинника.

14 октября о свободе собраний. Нас не остановит та конституция (данная 18 октября), которая дает политические права буржуазии, лишая этих прав пролетариат.

Мы пойдем дальше...

Мы созовем путем всеобщего, равного, прямого и тайного избирательного права учредительное собрание, которое даст нам демократическую республику.

Готовьтесь же к всенародному вооруженному восстанию!

Организуйтесь и вооружайтесь!

Томский комитет РСДРП.

Прокламация Томского комитета РСДРП, ноябрь 1905 г.[1]

Резолюция, принятая единогласно на митинге (300—400 чел.), устроенном Томским комитетом Российской социал-демократической рабочей партии.

Принимая во внимание, что правительство Николая II, издав под давлением восставшего народа манифест 17 октября, ныне старается свести на нет провозглашенные в нем права и свободы, организуя погромы, вводя военное положение, грозя военными судами матросам и солдатам, уголовными карами забастовщикам, конфискуя газеты, производя незаконные аресты и высылки, запрещая отдельным группам объединяться в союзы; принимая, далее, во внимание, что единственным средством отстоять свободу слова, печати, собраний, союзов, стачек, неприкосновенность личности и жилища и обеспечить демократический государственный порядок в России является фактическое осуществление их революционным народом, вопреки воле правительства, мы, пролетарии гор. Томска, в сознании своих классовых интересов, выражаем свою полную солидарность с петербургским пролетариатом, при помощи забастовки 2—7 ноября, задержавшего наглый размах реакции, клеймим именем трусов и изменников народного дела всех либералов, активно выступавших против этой забастовки, и подтверждаем свою готовность до конца бороться вооруженной рукой за созыв Учредительного собрания на основе всеобщего, равного, прямого и тайного избирательного права, в целях учреждения демократической республики, как единственного соответствующего интересам широких масс народа выхода из современного положения вещей.

Томский комитет
Российской социал-демократической рабочей партии.

Опись вещественным доказательствам, найденным у С. М. Кострикова при обыске и аресте, 30 января 1906 г.[2]

Записная книжка-портфель в сером парусиновом переплете, с отметками: «Бюро съезда делегатов служащих в рабочих Сиб. ж. д.».

В той же книжке найдены «удостоверение за № 870 на имя Казимира Кулеша и паспорт за № 582 на имя Кострикова.

Брошюра изд. «Центр. Комит. РСДРП соч. Н. Ленина». «Письмо к товарищу о наших организационных задачах».

---

[1] Инв. № 11537. Воспроизведено с типографского подлинника.

[2] ДП, УП, 1906 г., д. № 3077, л. 7.

С. М. Киров был обвинен по 2 ч. 132 ст. угол. улож. за хранение противоправительственной литературы, «мерой обеспечения его личности избрано поручительство в сумме 200 рублей» (МЮ, 3 уч. отд. 1 д-во, 1906 г. д. № 17213, лл. 16). 200 рублей за С. М. Кирова были внесены Томским комитетом РСДРП. («Красная Летопись» № 1, 1936, стр. 39).

Брошюра К. Каутский «Наш взгляд на патриотизм и войну».
А. Бебеля «Академики и социализм».

Прокламации:

Изд. «Молот», «Организуйтесь».
Приглашение на митинг 31 декабря 1905 г. Томского РСДРП.
Изд. того же комитета № 133 «Чему учат социал-революционеры».
Того же [Комитета] № 131 «Ко всем рабочим».
Тоже № 132 «Ко всем рабочим и работницам».
Тоже № 1 «Ко всем рабочим».
Изд. Самарского комит. РСДРП «Новая ложь царизма».
Тоже «О Государственной думе».
Рукопись на 3/4 листа писчей бумаги: «Эволюция семьи».
Страницы 5—28 неизвестного названия брошюры и др.

Начальник Томского губернского Жандармского управления
полковник Романов.

С. М. Киров (1907 г.)

Из донесения начальника Томского охранного отделения в департамент полиции, 10 апреля 1909 г., № 865 [1]

7 сего апреля около 11-ти часов дня из 1-го полицейского участка города Томска мне было сообщено, что в д. № 17 Грацианова, по Анполинарьевской улице, в этот день, при починке обвалившейся

[1] ДП, о.о., 1909 г., 5 ч., л. 63.
По выходе из тюрьмы, в апреле 1906 г. тов. Киров получил от Томского комитета РСДРП задание совместно с тремя товарищами организовать подпольную типографию. Тов. Киров подробно разработал план организации типографии и участвовал в устройстве ее под видом строительного рабочего. В июне 1906 г. в связи с массовым выпуском прокламации, полиция произвела обыск в доме, в котором помещалась типография, но обнаружить типографию не удалось. Однако, тов. Киров был арестован и после семимесячного следствия ему вновь была предъявлена 132 статья уголов. улож. (хранение с целью распространения нелегальной литературы). Приговором Томского окружного суда от 14/16 февраля 1907 г. тов. Киров был осужден к заключению в крепость на один год и 4 месяца.

печки в квартире стражника Савинкова, обнаружено секретное помещение, очевидно, устроенное для преступных целей.

Прибыв тотчас в указанный дом, я лично произвел подробный осмотр и обыск всего дома по коему выяснилось, что под всем домом Грацианова устроено было фундаментальное секретное помещение, с деревянными потолками и полом, высотою около сажени, сообщающееся посредством искусно замаскированных выходов с имеющимися в двух нижних квартирах дома подпольями и снабженное электрическими проводами для сигнализации, ведущими в квартиру верхнего этажа дома, причем, для того, чтобы невозможно было определить существование этого секретного помещения в доме по стуку, между полом нижних квартир и потолком секретного помещения насыпан был слой глины, толщиной около аршина, а равно и секретно устроенные дверцы, запирающие выходы из помещения в подполья, сделаны в виде кареток, сбитых из толстых досок, наполнены также глиной и, в виду их большой тяжести вследствие этого, снабжены роликами, двигающимися по устроенным для них рельсам и крепкими внутренними замками, невидимыми со стороны подполий.

Ныне указанное секретное помещение в большей своей части завалено досками и глиной от происшедшего обвала потолка, который не выдержал большой тяжести, лежавшей на нем глины, а равно и печки, находящейся в квартире над секретным помещением, фундамент которой сполз.

По обыску в указанном помещении обнаружены чугунная комнатная печь, частью сломанные столы и табуретки, типографский чугунный прокатный вал со следами оклейки сукном, типографские рельсы, напильник и ключ для винтов; других же вещей, которые, возможно, также находятся в этом помещении, без раскопок и снятия всего пола нижнего этажа дома, не представилось [возможным] добыть.

Произведенным мною в тот же день розыском лиц причастных к указанному секретному помещению была установлена полная непричастность к этому делу лиц, ныне являющихся квартирантами дома Грацианова, и добыты следующие сведения:

В 1906 г. в июле указанный дом Грацианова проходил как по агентурному, так и по наружному наблюдению Томского охранного отделения, так как имелись сведения, что в этом доме секретно помещается типография и оружие, принадлежащее местной с.-д. организации, причем 7 июля 1906 г. наружным наблюдением было установлено, что члены названной организации, подъехав с ломовым извозчиком № 266 к Техно-промышленному бюро, на набережной реки Ушайки, купили в нем чугунную комнатную печку, а затем на базарной площади купили столы и табуретки, которые отвезли в дом № 11 (ныне № 17) Грацианова, по Аполинарьевской улице (те самые, какие ныне обнаружены в вышеуказанном секретном помещении)...

Вследствие указанных сведений 19 июля 1906 г. в доме Грацианова № 11, был произведен обыск, во время которого были арестованы жена доктора Грацианова, Сергей Михайлов[1] Костриков.

Ротмистр Карпов.

Из донесения прокурора Томского окружного суда министру юстиции, 8 июня 1909 г., № 1748.[2]

Сергей Костриков, как уличенный в оборудовании помещения для тайной типографии Томского комитета РСДРП и в приобретении

[1] Так в подлиннике.
[2] МЮ, II 1909 г., № 358, л. 2.

необходимых для действия типографии предметов, привлечен к формальному дознанию в качестве обвиняемого с предъявлением обвинения по 1 ч. 102 ст. уг. ул. В настоящее время допрошен в качестве обвиняемого Егор Решетов, который в приписываемом ему преступном деянии виновным себя не признал. Мерой пресечения против Решетова избрано содержание под стражей. Местожительство остальных обвиняемых пока не обнаружено, почему и производятся их розыски [1].

Из сведений о лице, привлеченном к дознанию в качестве обвиняемого по делу обнаружения под подвальным этажем дома № 17, принадлежащего врачу Грацианову, секретного помещения с частями печатного станка партии социал-демократов, 5 ноября 1911 г. [2]

1) Когда послана лит. А.— 2 ноября 1911 г. за № 10160.

2) Фамилия, имя и отчество (о замужних упомянуть первоначальную фамилию), а если еврей, то какими называется христианскими именами. — Костриков Сергей Миронов.

3) Время и место рождения: отметить, если незаконнорожденный (внебрачный или усыновленный).— Родился в г. Уржуме, Вятской губ., 15 марта 1886 г. Вероисповедание (если выкрест, то отметить особо).— Православный.

4) Звание, сословие и место приписки (губерния, уезд, волость и деревня, или село, город, посад).— Мещанин гор. Уржума, Вятской губернии. Постоянное место жительства гор. Владикавказ, Терской области.

5) Имена и отчества отца и матери и ее девичья фамилия.— Родители умерли, урожденную фамилию матери не помнит.

6) Занятие или ремесло (средства к жизни) и последнее место службы.— Журналист, чем зарабатываю средства к жизни.

7) В каких учебных заведениях и в каком году получил первоначальное, среднее и высшее образование.— Окончил в 1904 г. Казанск. промышленное училище.

8) Отношение к воинской повинности, где и когда отбывал, а если состоит в запасе или ополчении, то где числится на учете.— Является к отбытию воинской повинности в 1907 г. в г. Уржуме и зачислен ратником ополчения 2 разряда по тому же уезду.

9) Привлекался ли раньше к дознаниям.— В 1908 [3] г. Томским окружным судом признан виновным по 2 ч. 132 ст. уг. ул. и приговорен к 2 годам крепости, наказание отбыл.

10) Основания привлечения к настоящему дознанию и статьи уголовного уложения, по которым предъявлено обвинение.— Данные, указывающие на участие в сооружении тайника в доме Грацианова для тайной типографии РСДРП, обвинение по 1 ч. 102 ст.

11) Время привлечения к дознанию.— 11 мая 1909 г.

12) Место производства дознания.— Гор. Томск, при Томском губернском жандармском управлении.

13) Время и место обыска или ареста.— 31 августа 1911 г. Обыскан и арестован в гор. Владикавказе, Терской области.

14) Время первого допроса.— 4 ноября 1911 года.

15) Что обнаружено по обыску.— 2 листка «Известий партии социалистов-революционеров» о Зарентуйской истории и тетрадь с запи-

---

[1] т. Киров скрылся, уехал во Владикавказ.

[2] ДП, УП, 1909 г., 1553, лл. 15—16.

[3] Ошибка, надо 1907 г.; приговорен к 1 г. 4 мес. крепости.

сями, указывающими на то, что обвиняемый интересуется социальными вопросами и рабочим движением.

16) Принятая мера пресечения (указать когда и куда заключен под стражу, где отдан под надзор полиции, кому отдан на поруки и т. д.).— Содержание под стражей, заключен 4 ноября в Томском арестантском отделении № 1[1].

19) К какой именно партийной организации принадлежит.— Российской социал-демократической рабочей партии.

Прикомандированный к Томскому губерн. жанд. управ. ротмистр

(Подпись).

---

[1] Приговором Томского окружного суда по этому делу 16 марта 1912 г. С. М. Киров был оправдан «за отсутствием улик», его не узнал пристав, арестовавший его в 1906 г. по делу о типографии.

Боевой путь В. И. Чапаева

5 сентября 1939 г. исполнилось 20 лет, как наша родина лишилась одного из своих верных и преданных сынов, а рабоче-крестьянская Красная армия — одного из одареннейших начдивов, полководца-самородка Василия Ивановича Чапаева.

Для исследователей-историков гражданской войны на Востоке и Урале боевой путь легендарного начдива Чапаева особенно интересен, так как нельзя изучать вооруженной борьбы 1918—1919 гг. с белогвардейцами, чехо-словаками и Колчаком на Востоке и белым казачеством на Урале без тщательного, кропотливого исследования боевой биографии народного героя В. И. Чапаева и истории его славной 25 дивизии.

С первых же дней победы Октябрьской революции враги Советской власти, как внешние, так и внутренние, объединились и развернули широкую контрреволюционную борьбу против молодой Советской республики. На юге Каледин, Корнилов, на Урале Дутов и т. д.

«...Уже в первой половине 1918 года сложились две определенные силы, готовые пойти на свержение Советской власти: иностранные империалисты Антанты и контрреволюция внутри России» [1].

Весной 1918 г. контрреволюционный мятеж чехословацкого корпуса был новым сигналом к широким кулацким белогвардейским мятежам на Волге и в Сибири и в других районах Советской республики.

Еще в марте 1918 г. в районе б. Николаевского (в 1920 г. переименованного в Пугачевский) уезда Самарской губернии появились отряды белогвардейцев, которые под руководством своих офицеров стали терроризировать молодые неокрепшие советы, производя насилия, захватывая скот, грабя имущество местного населения. Эти белогвардейские банды находили ярых сторонников и активных пособников в лице местных кулаков и помещиков и казачьей верхушки. Контрреволюционные элементы Уральского казачества группировали свои вооруженные силы по границе Самарской губернии в двух направлениях: Уральской — Саратов и ст. Сломихинская — Новоузенск. Из этих районов казачьи отряды и производили налеты на территорию Николаевского и Новоузенского уездов.

В этих условиях партия Ленина — Сталина объявила социалистическое отечество в опасности.

Под руководством большевистских организаций по всей стране развернулась борьба рабочих и крестьян с наступавшей контрреволюцией. Красногвардейские крестьянские отряды встали на защиту своих родных сел и деревень от белогвардейской и белоказачьей опасности. Так начиналась гражданская война в заволжских степях и на южном Урале.

Одним из вожаков этой вооруженной борьбы против белоказаков в Николаевском (Пугачевском) уезде стал Василий Иванович Чапаев, который под

---

[1] «История ВКП(б)» Краткий курс, стр. 216.

руководством большевистской организации и Совета рабочих, солдатских и крестьянских депутатов г. Николаевска сформировал первый красногвардейский отряд. С этим небольшим отрядом добровольцев В. И. Чапаев выступил против белогвардейцев. Первые же успехи Чапаева в борьбе с белогвардейцами обеспечили значительный рост его отряда.

В апреле 1918 г. по распоряжению штаба «Особой»[1] армии, в которую входил отряд В. И. Чапаева, в с. Дергачах Новоузенского уезда и окрестных селах была произведена так наз. «кустарная» мобилизация, и отряд В. И. Чапаева, имевший в то время уже значительное количество бойцов, был разбит на полки, сформирован штаб группы Николаевских полков, в состав которой вошел 1, 2, 3 и 4 пехотные полки и 1 кавалерийский Суровский полк. В. И. Чапаев был избран командиром одного из полков этой группы.

В начале мая 1918 г. В. И. Чапаев участвовал в первом походе на Уральск, окончившемся неудачно для Красной армии. Несмотря на это, В. И. Чапаев в этом походе показал себя блестящим командиром.

В начале июля 1918 г. В. И. Чапаев со своим отрядом подошел к Уральску (это был второй поход Красной армии на Уральск), но занять его не смог вследствие необеспеченности отряда продовольствием и боеприпасами.

19 августа 1918 г. чехи заняли Николаевск. В. И. Чапаев во главе Пугачевского полка выступил из с. Порубежки и, двигаясь вдоль правого берега р. Иргиза, приказал другому полку, Разинскому, двигаться в тыл чехам на с. Б. Таволжанку через с. Гусиху. 20 августа около Гусихи и Б. Таволжанки чехи, наседавшие на Пугачевский полк, были уничтожены совместными действиями пугачевцев и разинцев, под общим командованием В. И. Чапаева. 22 августа чапаевские полки ранним утром уничтожили остатки чехословацких частей и освободили Николаевск от чехословацких легионеров.

Еще в июле 1918 г. в Николаевске (Пугачеве) началось формирование отряда Чапаева уже по образцу дивизии. В нее помимо Николаевских полков вошли новые: Пензенский и Балаковский пехотные полки. Эта группа[2] Николаевских полков начала свои боевые действия уже на фронте действующей IV армии (в состав которой она официально вступила 24 сентября 1918 г.), против белогвардейских формирований Самарской «учредилки», чехо-словаков и уральских белоказаков, захвативших часть железной дороги и наступавших на Николаевск. Во время наступления Николаевских полков на Самару к этой группе были приданы 3 новых полка: Балашовский, Интернациональный и 1 Саратовский. В сентябре же 1918 г. группа Николаевских полков стала называться дивизией Николаевских полков, где В. И. Чапаев был избран уже командиром 1 бригады.

Приказом по IV армии Восточного фронта за № 1 от 30 сентября 1918 г. все части IV армии были сведены в две дивизии и два отряда, и отряду Чапаева была придана организация отдельной бригады с кавалерийским полком (Балашовский и Пензенский пехотные полки, кавалерийский полк, получивший затем наименование Гарибальдийского).

Вскоре отряд В. И. Чапаева получил название 2 дивизии Николаевских полков, а затем 2 Николаевской дивизии[3], начальником которой и был назначен В. И. Чапаев (официально в сентябре 1918 г.). После освобождения Николаевска дивизия Чапаева была переброшена на Самарское направление. Быстро

---

[1] Несколько отрядов красной гвардии, расположенных в районе Озинки и предназначенных для действий против уральских белоказаков, в апреле 1918 г. получили название «Особой армии».

[2] Следует отметить, что эта группа в приказах В. И. Чапаева именовалась дивизией, а в приказах по IV армии Восточного фронта долго еще называлась отрядом.

[3] Дивизия тов. Чапаева получила название 2 Николаевской дивизии в отличие от 1 Николаевской дивизии, которая вскоре получила название Самарской.

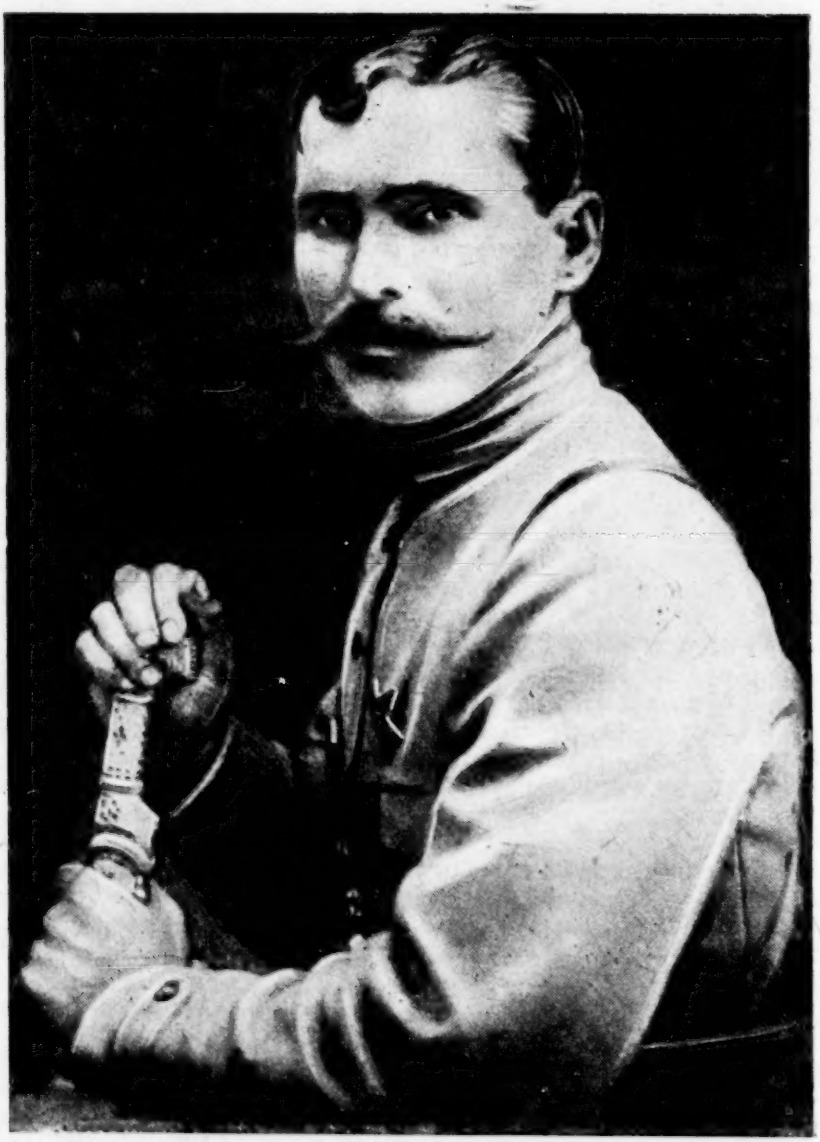

продвигаясь вперед, части дивизии разбили чехо-словаков и войска Самарской «учредилки» и 8 октября заняли Самару.

12 октября 1918 г. IV армия получила боевую задачу: своим правым флангом наступать на Уральск и главными силами на Бузулук, Оренбург. В дальнейшем взятие Бузулука и Оренбурга было возложено на 24 дивизию действующей рядом I армии, а задачей IV армии было поставлено взять Уральск и Илецкий городок. 12 октября 1918 г. командование IV армии отдало приказ о наступлении, причем ближайшей задачей армии ставилось овладение Уральском. В силу этого приказа от отряда Чапаева требовалось: энергично продвинуться на линию хх. Игумнов и Умет-Переметный, имея дальнейшей задачей перерезать дорогу на Уральск на участке Новоозерной — Красный.

При проведении этой операции отряд В. И. Чапаева, выдвинувшийся на восток и неподдержанный соседней 22 Вольской дивизией, был окружен белоказаками в районе с. Таловое. В результате беспрерывных шестидневных боев (13—18 октября 1918 г.) В. И. Чапаев, хотя и с большими потерями, сумел однако выйти из окружения и сохранить свои главные силы.

Наступление на Уральск, предпринятое осенью 1918 г., вследствие грубейших ошибок, допущенных командованием IV армии, и преступной безынициативности со стороны того же командования: несогласованные действия дивизий, их неодновременное выступление и разное удаление от непосредственной цели похода — Уральска, отсутствие руководства операцией со стороны штаба армии и т. д., потерпело поражение.

В результате тяжелых неудач на Уральском фронте Хвесин был отставлен от командования IV армией, его сменил Берзин, а после него в январе 1919 г. командующим IV армией был назначен тов. М. В. Фрунзе.

Лишенная многого из необходимых припасов и снаряжения, но крепкая своим революционным духом, дивизия Чапаева успешно действовала против многочисленных врагов советской власти на Волге и Урале, более сильных своей технической оснащенностью. Слава 2 Николаевской дивизии, слава ее командира В. И. Чапаева с каждым днем крепла. Скоро эта дивизия стала грозной и легендарной непобедимой силой на Восточном фронте.

И недаром в приказе Реввоенсовета Республики от 4 июля 1919 г., которым В. И. Чапаев был награжден орденом Красного Знамени, мы находим такую выдающуюся характеристику боевых заслуг В. И. Чапаева. «Сорганизовав, по революционному почину, отряд, в течение мая, июня, июля, августа и сентября 1918 г. упорно оборонял Саратовско-Николаевский район сначала от нападения уральских казаков, а потом и чехословаков, 6 и 7 октября 1918 г., руководя отрядом [Николаевской дивизией] на подступах к Самаре, занятой чехословаками, одним из первых переправился через реку Самарку, воодушевляя тем самым свои и соседние части, что способствовало быстрой переправе частей и занятию Самары. Всегда предводительствуя своими частями, он храбро и самоотверженно сражался в передовых цепях, неоднократно был ранен и контужен, но всегда оставался в строю»...

В середине ноября 1918 г. Чапаев уехал в Москву в Академию Генерального штаба, где и пробыл до января 1919 г.

Заслуживает исключительного внимания история командирования В. И. Чапаева в Академию Генштаба Красной армии. 2 ноября 1918 г. сидевшие в Военно-Революционном Совете IV армии ставленники Троцкого, стремясь избавиться от В. И Чапаева, постановили в дисциплинарном порядке отстранить его от должности и предать суду. Ставленники Троцкого выдвинули против В. И. Чапаева лживое обвинение в разложении частей дивизии. Они распространяли о Чапаеве разные клеветнические слухи, будто Чапаев недисциплинирован, что он партизанит и т. д. Его боевые поступки или высмеивались или брались под сомнение. Так клеветали на Чапаева враги народа, так старались они набросить тень на неугодного им народного героя.

В делах Военно-Революционного Совета IV армии сохранился протокол, из

которого видно, что В. И. Чапаев выражал протест против действий Троцкого и командования IV армии. В телефонограмме Троцкому от 8 октября 1918 г. В. И. Чапаев весьма остро и прямо поставил вопрос о ненормальностях боевого снабжения 2 Николаевской дивизии, обвиняя командарма IV в том, что последний не дает ему, Чапаеву, «развития на фронте», упрекая и самого Троцкого в неисполнении данных им обещаний в отношении дивизии. Кроме того, в телеграмме Троцкому от 17 октября 1918 г., В. И. Чапаев прямо обвиняет штаб IV армии в неправильных действиях, выразившихся в направлении отряда Чапаева в такое место фронта, где противник превышал численностью отряд В. И. Чапаева в пять раз. В. И. Чапаев говорит о том, что штаб IV армии умышленно посылает отряд Чапаева на гибель.

Говоря о неправильных приказах штаба IV армии, В. И. Чапаев в телеграмме командарму IV от 23 октября заявляет: «подобные телеграммы могут даваться только лицами, стоящими не в курсе своего дела».

Наконец, в донесении командарму IV от 28 октября 1918 г. В. И. Чапаев, находясь в кольце казачьих войск, пишет об «ужасном» настроении своих бойцов, вызванном у них отсутствием подкрепления численного состава дивизии и отсутствием ее нормального снабжения. Он утверждает даже, что до такого состояния дивизию довел штаб IV армии, не давший для подкрепления дивизии ни одного бойца, что он обманут «мерзавцем командармом IV» (Хвесиным), который, обнадежив Чапаева, на деле не дал ему никакого подкрепления.

Уже одно только это перечисление дает нам возможность судить о том, что эти документы и явились поводом для предания Чапаеву суду.

Когда было принято постановление о предании суду В. И. Чапаева, уже сумевшего завоевать себе славу непобедимого начдива, встал вопрос о способах отстранения его от командования дивизией, так как ставленники Троцкого знали, что на деле это отстранение вызовет эксцессы, что революционные бойцы 2 Николаевской дивизии, любившие своего «Чапая», легко его не отдадут. В. И. Чапаев к этому времени уже показал себя как подлинный народный герой, как храбрый, талантливый полководец-большевик, преданный сын нашей социалистической родины. Авторитет В. И. Чапаева был чрезвычайно высок как среди бойцов и командиров, так и среди окрестного населения.

Тогда троцкистские агенты из командования IV армии, в лице командарма Хвесина, а затем сменившего его Берзина и других, решили направить В. И. Чапаева в Москву для доклада Троцкому, надеясь на то, что только он может практически осуществить гнусную расправу над народным героем. Троцкистам не удалось осуществить своего замысла. Дело В. И. Чапаева было прекращено. Однако от командования дивизией В. И. Чапаев был отстранен под видом откомандирования его на учебу в академию Генерального штаба.

Для В. И. Чапаева было совершенно ясно, что, командируя его в академию Генерального штаба, командование IV армии на деле стремилось освободиться от него, искусственно удаляя его с фронта.

После снятия В. И. Чапаева в некоторых частях на Уральском фронте врагами из эсеровского лагеря была проведена гнусная, предательская работа, в результате чего восстал Орлово-куриловский полк. Восставшими бандами Орлово-куриловского полка под руководством эсеров был убит член РВС IV армии Линдов, работник штаба Челихаев, зав. отделом по работе в деревне политотдела IV армии Майоров, член Самарского ревкома Мяги и несколько красноармейцев.

Усилиями политработников штаба и политотдела армии Орлово-куриловский полк был обезоружен и порядок на фронте восстановлен.

В этот момент напряженной обстановки на фронте, истинный патриот советской страны храбрый и талантливый боец за дело большевистской партии, за дело социалистической революции В. И. Чапаев обращается с письмом в РВС IV армии с просьбой вернуть его на фронт и назначить командиром или комиссаром любого полка.

Им руководила страстная тоска по своей дивизии, по своим боевым товарищам и по фронтовой жизни вообще. Он демонстративно протестовал против несправедливого к нему отношения.

В феврале 1919 г., когда стало известно о подготовке весеннего наступления Колчака, В. И. Чапаев вернулся на Восточный фронт, к своим войскам, беззаветно его любившим, в привычную для него боевую обстановку.

К этому времени части 2 Николаевской дивизии, одержавшие после взятия Самары еще несколько славных побед, были спешно переброшены на Уральский фронт против белоказаков.

24 января 1919 г. частями дивизии был взят Уральск, откуда казаки отступили на Лбищенск.

Командующий IV армией М. В. Фрунзе, по приезде В. И. Чапаева на фронт назначил его начальником «Особой» Александрово-Гайской группы[1] и поручил ему ответственнейший участок Уральского фронта — правый фланг. По категорической директиве М. В. Фрунзе Александрово-Гайской группе войск В. И. Чапаева было приказано не позже 20 марта занять Сломихинскую и отрезать казакам путь отступления из-под Уральска на юг, на Лбищенск. В середине марта 1919 г. В. И. Чапаев успешно провел со своей бригадой знаменитый Сломихинский бой, в котором наголову были разбиты казацкие части генерала Толстого.

Александрово-Гайская отдельная бригада Чапаева, переименованная в 75 бригаду, вошла в состав заново сформированной 25 стрелковой дивизии. Кроме 75 бригады в состав этой дивизии, формировавшейся по приказу М. В. Фрунзе, вошли 73 бригада и новая 74 бригада в составе 220 полка Иваново-Вознесенских ткачей, 221, 222 стрелкового и Самарского стрелкового полков. Начальником этой дивизии, покрывшей себя неувядаемой славой в боях с колчаковскими войсками и белоуральскими казаками, был назначен В. И. Чапаев (20 марта 1919 г.). Военным комиссаром этой дивизии был назначен Дм. Фурманов.

М. В. Фрунзе, вступив в командование IV армией, внес другие методы руководства и управления войсками и очень быстро и решительно улучшил и укрепил боеспособность входивших в состав армии частей и в отношении их политико-морального состояния и в отношении снабжения.

Когда белогвардейские банды Колчака вновь устремились к Самаре и угрожали всему Поволжью В. И. Чапаев со своими частями был переброшен на Уфимское направление. Во исполнение директивы М. В. Фрунзе к 1 апреля 1919 г. его части сосредоточились в районе ст. Кипель — Бузулук — Сорочинская.

В дни катастрофического положения Самары, когда колчаковские войска находились от нее на расстоянии двух переходов, 25 дивизия, войдя в состав знаменитой Южной группы М. В. Фрунзе, повела энергичное наступление в центр наступавших сил противника под Бугуруслан, приняла важнейшее участие в успешных боях у Бугуруслана и Белебея и наконец, после ожесточенных героических боев под личным руководством М. В. Фрунзе, повела наступление на Уфу.

В Уфимской операции, закончившейся полным поражением Западной армии генерала Ханжина, отодвинувшей на Восток армию генерала Гайда и по существу положившей начало разгрому Колчака, участвовали пять дивизий (31, 2, 24, Кавдивизия и 25) и среди них 25 дивизия В. И. Чапаева сыграла первую и решающую роль.

Для овладения г. Уфой 25 дивизия форсировала реку Белую в ночь с 7 на 8 июня 1919 г. у д. Красный Яр. После успешно проведенной внезапной ночной переправы передовых частей на плотах и лодках через реку Белую, чапаевцы захватили передовые плацдармы белых на правом берегу.

[1] Она же именовалась и отдельной Александрово-Гайской бригадой.

8 июня чапаевцы очутились в исключительно трудных условиях, оказавшись вплотную перед лицом врага более оснащенного техникой — двух дивизий ген. Каппеля. Противник теснил чапаевцев к отрезанному рекой Белой тылу, с воздуха обстреливали самолеты, нарушая переправу боеприпасов. Гибель казалась неизбежной.

В. И. Чапаев понимал исключительно важное политическое и стратегическое значение предстоящего сражения за овладение г. Уфой. И здесь верный себе в самые опасные минуты, вместе с М. В. Фрунзе, Чапаев находился на передовых постах и личным примером воодушевлял своих бойцов на борьбу.

Раненый пулей в голову В. И. Чапаев продолжал руководить боем. Мужество, смелость, выдержка, талант полководца-самородка, стремление бойцов защитить свою родину, завоевания революции от классового врага обеспечили победу. К вечеру 9 июня Уфа стала советской.

В июне 1919 г. дивизия Чапаева была спешно переброшена вновь на Уральский фронт для оказания поддержки частям 22 дивизии, окруженной казаками в Уральске и находившейся в кольце в течение 3-х месяцев.

В. И. Чапаев двинулся на выручку своим боевым товарищам по фронту, неизменно одерживая победы и уничтожая мелкие отряды противника по пути своего следования. Проделав переход в двести пятьдесят километров, Чапаев подошел к Уральску и 5 июля перешел в энергичное наступление в общем направлении на ст. Переметная — Дьяково.

Имея перед собой подвижного противника, сильного своими кавалерийскими атаками, Чапаев двигался вперед медленно, вследствие усталости бойцов и из-за отсутствия своей кавалерии. Но и здесь авторитет В. И. Чапаева, его сбаяние среди красноармейцев, любовь и преданность делу революции красноармейцев позволили ему совершить свое победное наступательное движение: выбивая упорного врага из хорошо знакомых ему населенных пунктов, двигался В. И. Чапаев для освобождения Уральска от белоказачьей опасности.

11 июля блокада с Уральска была снята. В. И. Чапаев освободил части 22 дивизии и отбросил противника к городу Лбищенску.

25 дивизия заняла Лбищенск, а вскоре затем взяла Сахарную (24 августа 1919 г.).

После ясно обозначившегося успеха Красной армии на Оренбургском фронте, после падения Орска и Актюбинска и сдачи армии Белова, после падения Уральска, Сахарной и Лбищенска, казаки остались один перед I и IV армиями, при чем силы этих армий, оперировавших против казаков, значительно превышали войска Уральской армии белых. Уже не рассчитывая на победу над красными войсками, убедившись, что их силы тают и разлагаются, и уже не будучи в состоянии предпринять планомерного наступления, казаки переходят к способу войны, наиболее выгодному и успешному для кавалерии. Отдельными рейдами вглубь нашего расположения, набегами на более уязвимые места (штабы, обозы) пытаются они деморализовать ряды красных дивизий и отрядов. Таким налетом и было ночное нападение казаков на штаб 25 дивизии в Лбищенске 5 сентября 1919 г., в результате которого погиб В. И. Чапаев со многими своими соратниками, товарищами по славным боям и тяжелым походам 1918—1919 гг.

* * *

В. И. Чапаев — подлинный народный герой, талантливый полководец-самородок, верный сын большевистской партии. Начиная с организации отдельных отрядов В. И. Чапаев прошел через всю суровую историю становления Красной армии на Восточном фронте, историю ее славных побед в гражданской войне.

В. И. Чапаев был прежде всего большевиком. Не получив в детстве образования, он учился в борьбе и блестяще решал сложные вопросы военного искусства в новых невиданных условиях гражданской войны. Будучи большевиком,

он правильно понимал истинные цели борьбы, был предан до конца своей жизни своему народу и непримирим к врагам.

В непрерывных боях против кулаков, чехо-словаков, белогвардейцев, белоказаков, против армии Колчака на полях Николаевска, Уральска, Бугуруслана, Белебея и Уфы провел свою замечательную жизнь народный герой В. И. Чапаев.

Публикация документов о В. И. Чапаеве имеет своей целью облегчить работу историков-исследователей, работающих над историей гражданской войны на Востоке и на Урале.

В данном номере мы публикуем первую часть материалов, связанных с боевыми подвигами В. И. Чапаева, они охватывают период до возвращения В. И. Чапаева на фронт из Академии Генерального штаба.

Все публикуемые документы, хранящиеся в Центральном Архиве РККА, систематизированы по нижеследующим группам:

Первая группа (с 2 сентября по октябрь 1918 г.) — документы, отображающие боевую деятельность В. И. Чапаева в качестве командира полка, командира бригады и начальника 2 Николаевской дивизии в боях против белой армии Самарской «учредилки» (бои у дер. Ливенка и Орловка), а также возникновение и начальный период боевой истории 2 Николаевской дивизии, основного ядра, из которого впоследствии возникла одна из лучших дивизий Красной армии — славная 25 Чапаевская дивизия.

Вторая группа — документы героических боев Чапаева с белоказаками и осеннего похода Чапаевской дивизии на Уральск для его освобождения (с 30 сентября по 11 ноября 1918 г.). Из документов этой группы особенного внимания заслуживают те, которые касаются времени тяжелых боев под с. Таловое (14—17. X. 1918 г.).

Третья группа — документы, относящиеся к истории назначения Чапаева в академию Генерального Штаба Красной Армии и отражающие действительные факты, послужившие причиной вынужденного для Чапаева оставления фронта.

Четвертая группа (апрель-май 1919 г.) — документы, подробно отображающие боевую деятельность начдива В. И. Чапаева и его 25 стрелковой дивизии в составе Южной группы армии Восточного фронта под руководством М. В. Фрунзе в так называемой Бугуруслано-Белебеевской операции, т. е. во время подготовки к проведению начальной части контрудара по Колчаку.

Пятая группа (май-июнь 1919 г.) — документы, отображающие героическую работу В. И. Чапаева при проведении последующей и завершающей части контр-удара по Колчаку — в т. н. Уфимской операции, когда В. И. Чапаев под тем же славным руководством М. В. Фрунзе ярко проявил весь свой недюжинный талант опытного, стойкого командира Красной армии.

Шестая группа — документы, отображающие поход 25 дивизии под командованием В. И. Чапаева на Уральск для освобождения отрезанной 22 дивизии и дальнейший поход на юг — на Лбищенск и Сахарную с целью разгрома белоказачьих формирований (июль-август 1919 г.).

Седьмая и последняя группа — документы, относящиеся к трагической гибели В. И. Чапаева под Лбищенском в ночь на 5-е сентября 1919 г.[1]

Документы подготовлены к печати и прокомментированы С. И. Орестовым.

В. Петров, С. Орестов.

---

[1] При изучении документов, охватывающих боевую деятельность В. И. Чапаева в период Бугуруслано-Белебеевской операции, следует иметь в виду, что в журнале «Красный Архив» № 93 (2) опубликованы документы, отображающие роль М. В. Фрунзе в организации разгрома Колчака и рисующие общую обстановку как на всем Восточном фронте, так и на фронте IV армии в период с 31 января 1919 г. по 7 октября 1919 г. Кроме того в «Военно-историческом журнале» № 3 опубликовано несколько отдельных приказов Чапаева; так как эти приказы необходимы для понимания развертывавшихся тогда событий, то они включены и в нашу публикацию.

Из биографии В. И. Чапаева, написанной Дм. Фурмановым, 7 октября 1919 г.[1]

Памяти героя пролетарской революции и полководца красноармейцев Василия Ивановича Чапаева.

Пусть будет грозен и беспощаден наш ответ убийцам Чапаева.

ЧАПАЕВ.

Точную и подробную биографию покойного Василия Ивановича Чапаева я не знаю. Сообщу лишь те отрывочные сведения, которые запомнились мне из многих разговоров, что вели мы с ним во время бесконечных странствований на перекладных, вдоль и поперек по Уральским степям.

Чапаев — сын артиста цыгана и дочери Казанского губернатора, фамилию которого не помню. Когда девушка, губернаторская дочь, забеременела, цыган бросил ее и скрылся бесследно; губернатора в то время уже не было в живых. Девушка пришла с повинною к матери. Та после строгого выговора приняла ее обратно и поселила у себя в доме. При родах губернаторская дочка умерла. Ее матушка губернаторша, не пожелав воспитывать «незаконного» внука, отдала его на воспитание брату своего кучера.

Этот воспитатель покойного Чапаева, глубокий седой старик, вместе со своей старухой живут и до сих пор в селе Вязовка, Пугачевского уезда. Старик взял малютку и воспитал его так же, как воспитывал и целую кучу собственных детей. Годов до 9-ти мальчишка бегал по улицам и пас свиней, потом стал пасти крупную скотину, а годов этак 11—12-ти ударился «в люди».

Что он там делал в этих «людях» неизвестно. Чапаев говорил мне, что годы отрочества и самой первой юности как то особенно болезненно встают в его памяти. Он, еще нетронутый и чистый, уже тогда попал в семью зараженных и развращенных людей, которые отравили его юношеские думы и сбили на узкую, торную дорогу.

Чапаев рос, как все: ничего из ряду вон выходящего, ничего выпуклого и замечательного. Он рос посредственным, сереньким человеком. Ничего не выделяло его из круга обыкновенных, малозаметных людей. Скоро он обучился плотничеству, столярному и малярному ремеслу и занимался этими работами до 18-ти лет, все больше по Балаковскому уезду. Затем 18-ти лет взял шарманку, захватил с собою девушку — Дуню и отправился по белому свету, а, главным образом, по приволжским городам. Этим делом он занимался несколько лет, вплоть до солдатчины. А тут уже как поступил, так и пошло и пошло колесом. До самой смерти из-под ружья так и не выходил: то действи-

---

[1] ЦА РККА, ф. Вост. фронта, отдел политический, д. № 200—248, л. 168. Настоящая статья Дм. Фурманова вместе с его «Воспоминаниями о Чапаеве», его же статьей «Последние часы Чапаева» и статьей Анны Фурмановой «Памяти Чапаева» и другими были изданы в начале октября 1919 г. политическим отделом при Военно-Революционном Совете Туркестанского фронта в Самаре в виде отдельной листовки, напечатанной типографским способом на двух полных листах желтой газетной бумаги с траурной каймой по краям.

Имеющееся в деле Центрального Архива РККА (ф. 106, арх. № 93—248) препроводительное отношение от 9 октября 1919 г. за № 3943 в адрес Политического отдела Восточного фронта подписано зав. ПОТУР'ом Дм. Фурмановым, который и препровождает листовку и памятку в качестве биографии начдива 25 тов. Чапаева.

Эти статьи, написанные Фурмановым под свежим впечатлением гибели Чапаева, были затем литературно обработаны Фурмановым и послужили материалом при составлении его известной повести.

Статья Фурманова «Последние часы Чапаева» будет опубликована в номере 1 «Красного Архива» во второй части «Боевого пути Чапаева».

тельную отбывал, то германская война наступила, а там и революция началась.

Революция застала Чапаева неготовым. Да откуда было бы ему оказаться готовым. Ведь только подумайте, до 31 года он был совершенно безграмотным и лишь перед самой революцией обучился писать и читать. Зато с тех пор он с жадностью накинулся на чтение и за короткое время поглотил огромное количество книг. Он читал, главным образом, о подвигах Ганнибала, Наполеона, Гарибальди, Суворова, Ермака, Пугачева, Стеньки Разина. Он знал биографии всех этих разнообразных героев и немало всяких действительных и анекдотических случаев из истории их боевой жизни.

Последнее время Чапаев был членом Российской Коммунистической партии большевиков и умер с полным сознанием того, за что борется эта великая партия.

Чапаев в 1919 году уже совершенно был не тем, чем он был в 1918 г. Его боевая карьера начинается летом 1918 года, когда он с небольшим отрядом все время гоняет казаков по степи, всюду их бьет и не дается в руки. Это был еще тот период в строительстве нашей армии, когда только отдельные отряды отважных красногвардейцев сдерживали натиск белых окраинных полчищ.

Чапаев был одним из тех славных вождей, которым выпала на долю тяжелая обязанность парализовать отчаянные первые атаки остервеневшей буржуазии. Огромное большинство поистине легендарных подвигов Чапаева относится именно к средине и концу 1918 года. Вскоре он был послан в Академию Генерального штаба, но пробыл там недолго, и в начале 1919 г. снова вернулся в степь.

Скоро он был назначен начальником особой группы, действовавшей тогда в районе Александров — Гая. Здесь я с ним впервые познакомился.

Чапаев, несмотря на безалаберно-проведенную юность, несмотря на то, что долгое время был совершенно безграмотен и был оторван от культурной жизни — имел способность чутьем понимать все тонкости этой культурной жизни. Он довольно удачно характеризовал литературные типы прочитанных им книг, понимал музыку простых и глубоких мотивов, любил пение. Пение он так любил, что когда мы, однажды, человек 10—12 глубокой ночью заплутались в степи и вынуждены были в дождливую погоду ночевать под стогом в открытом поле,— помнится, он и тогда слегка напевал, ежеминутно рискуя навлечь на себя внимание какого-нибудь шального казацкого разъезда.

Чапаев был чистым, благородным и совершенно бескорыстным. Он был смелым и честным воином, каждую минуту готовым умереть за дело социализма. В его характере вы найдете много неустойчивого, а в поступках много резкого и подчас сумасбродного, но никогда и ничего вы не найдете в них лукавого, бесчестного и недостойного.

На Чапаева можно было сердиться, но не любить и не уважать его было невозможно.

Д. Фурманов.

1. В боях против белой армии самарской «учредилки»

Из телеграммы начдива Николаевской командарму IV, 2 сентября 1918 г.[1]

Доношу, что остатками второго полка командир 1 бригады товарищ Чапаев сегодня перешел в наступление на противника занимавшего д. Гусиху, причем чехословаки были выбиты.

Противник отступил в село Ивантеевку.

Телеграмма штабарма IV комбригу Чапаеву, г. Николаевск, 3 сентября 1918 г.[2]

От лица службы приношу вам искреннюю благодарность за лихой подвиг, оказанный вами у д. Гусиха[3]. Николаевскую дивизию необузданные банды белых уже знают. Ваша бригада еще раз доказала доблесть и рвение скорее победить заклятого врага. Память о полках славной Николаевской дивизии в сердце настоящего революционера никогда не умрет и я надеюсь, что и в будущем вы оправдаете неоценимое геройство бойцов Николаевской дивизии.

Из разговора по прямому проводу Чапаева с зав. оперативным отделом IV армии, 7 сентября 1918 г.[4]

Я Чапаев, прошу срочно выслать бронированный автомобиль с пулеметом и пулеметчиками для поддержки Краснокутского и Балашовского полков, которые отступают под сильным натиском противника на ст. Рукополь. Николаевскими полками помощь дать не могу, на которых наступают чехо-словаки количеством 6 тысяч человек при 33 орудиях. Прошу поспешить высылкой бронированного автомобиля с пулеметчиками и пулеметами к 6 часам утра 8 сентября и, если возможно, высылайте полк из Уральской дивизии на Семеновку, ввиду того, что Балашовский полк почти разбит под Любецком, а Краснокутский имеет по 50 чел. в роте. Прошу ответить, будет ли выслано просимое.

Завоперотд.—Сейчас я доложу начальнику штаба и передам вашу просьбу. Скажите мне положение дел Самарской дивизии. Знаете ли вы положение на правом берегу Волги?[5] Где левый фланг Николаевской дивизии?

Чапаев.—Левый фланг Николаевской дивизии—село Озинки. Правый—село Раевка. Все полки сведены вместе для нанесения решительного удара на Ливенку и Орловку, где находятся чехо-словаки. Из села Чернавки сегодня вытеснены чехи и казаки, которые

---

[1] ЦА РККА, д. № 15, л. 29.
На документе резолюция: «Выразить благодарность Чапаеву и сообщить в ставку, прося наградить бригаду революционным знаменем».

[2] Центральный Архив РККА, ф. 183, оп. 3, д. № 9, л. 46.

[3] Против частей так наз. «Народной армии» чехо-словаков и белогвардейцев (кулаков и офицеров).

[4] ЦІ РККА, ф. 1219, оп. 2, д. № 4, л. 181.

[5] Обозначившееся наступление «Народной армии» чехо-словаков в юго-западном направлении угрожало гор. Саратову. Были приняты меры к защите Саратова, и все воинские части Саратовского гарнизона были переброшены на линию с. Березняки — г. Баронск. В районе Балаково были сосредоточены балаковские стрелковые полки, которые должны были воспрепятствовать противнику высадить десант на левый берег Волги. Когда эти полки ушли в г. Баронск, тов. Чапаев направил в Балаково 4 стр. полк.

отступили на Николаевку. Положение правого берега нам известно. Восьмого произойдет решительный бой между нами и чехо-словаками под Орловкой в 6 часов утра. Правый же наш фланг почти открыт, так как Балашовский и Краснокутский полки малочисленны, и поэтому еще раз прошу о высылке бронированного автомобиля и полка с Уральской дивизии.

Телеграмма В. И. Чапаева, командарму IV, 9 сентября 1918 г.[1]

Доношу, что бой под Орловкой и Ливенкой закончился полным разгромом противника. Участвовало четыре стрелковых полка и 1 кав. полк. Противник потерял убитыми до 1000 чел., 250 подвод со снарядами, 10 пулеметов и много тысяч винтовок. В бою тяжело ранен вновь назначенный командир 2 полка Курсаков, убит пом. командира 3 полка т. Спицын и командир батальона того же полка.

После боя под Орловкой и Ливенкой противник занял Липовку, откуда был выбит и бежал в Брыковку.

Чапаев.

Приказ по дивизии Николаевских полков, г. Николаевск, 9 сентября 1918 г., № 8[2]

1. 4 Николаевскому советскому полку немедленно передвинуться в г. Балаково где охранять берег реки Волги от высадки десанта противника.

2. 1, 2 и 3 Николаевским советским полкам расположиться в с. Ливенка до распоряжения; вести усиленную разведку как по фронту так и в сторону флангов.

Врид. начдив Чапаев.

Приказ по дивизии Николаевских полков, г. Николаевск, 10 сентября 1918 г., № 9[3]

1. Командирам 1, 2 и 3 Советских полков. Приказываю вам впредь до особого распоряжения стоять: 1 полку — Селезниха, 2 полку — Надеждино и 3 полку — Ново-Марьино, и не делать никаких передвижений.

2. 1 кавалерийскому полку передвинуться в село Таволжанку и нести сторожевое охранение.

Врид. начдив Чапаев.

Приказ по дивизии Николаевских полков, г. Николаевск, 11 сентября 1918 г., № 10[4]

1. Командиру 1 Саратовского полка, прикомандированному к вверенной мне дивизии, приказываю нисколько не сидеть без дела на ст. Римско-Корсакове, 1 батальону приказываю занять с. Головино, 2 и 3 батальонам занять с. Милорадовку. По занятии намеченных пунктов немедленно донести мне. Батальонам вести усиленную разведку на Смирново, Борщево и Семеновку. Установить связь с Балашовским полком, стоящим в с. Клопихе, после чего вам будет дана общая задача. Помните, что в успехе есть победа.

Врид. начдив Чапаев.

---

[1] ЦА РККА, ф. 1299, оп. 2, д. № 4.
[2] ЦА РККА, ф. 1299, оп. 2, д. № 18, л. 7.
[3] Там же, д. № 1, л. 9.
[4] ЦА РККА, ф. 1299, оп. 2, д. № 1, л. 10.

Приказ по дивизии Николаевских полков, г. Николаевск, 12 сентября 1918 г., № 11 [1]

1. 1 Саратовскому советскому полку немедленно занять с. Семеновку и установить связь с Балашовским полком, находящимся в с. Клопихе. С правой стороны из Алтаты на Семеновку выступил Пензенский полк 9 сентября.

2. Балашовскому полку установить связь с 2 Саратовским полком, наступающим на с. Семеновку.

3. 1 Николаевскому советскому полку передвинуться в с. Давыдовку и выслать усиленную разведку на хут. Аржаново.

4. 2 пех. и 1 кавалерийскому Николаевским полкам занять с. Таволжанку и вести усиленные глубокие разведки.

5. 3 Николаевскому советскому полку занять поселки: Немейцевский, Баудеровский, Крапотовский и Пострemовский и вести усиленную разведку по фронту и в сторону левого фланга.

6. 1 Саратовскому и Балашовскому полку, по занятии 1-м с. Семеновки и установления связи между полками, немедленно донести мне, после чего полкам будет дана общая задача.

7. Всем командирам полков по занятии намеченных пунктов донести.

Врид. начдив Чапаев.

Приказ по дивизии Николаевских полков, г. Николаевск, 16 сентября 1918 г., № 12 [2]

1. 1 Николаевскому советскому пехотному полку немедленно передвинуться в с. Ивантеевку и вести усиленную разведку по направлению к Николаевке и Чернавке.

2. 1 кавалерийскому Николаевскому советскому полку немедленно передвинуться в с. Федоровку и прекратить всякие движения жителей в сторону противника.

3. 2 Николаевскому советскому пехотному полку немедленно передвинуться в с. Надеждино.

4. 3 Николаевскому советскому полку немедленно передвинуться в с. Озинки.

5. 4 Николаевскому советскому пехотному полку немедленно передвинуться в с. Б. Красный-Яр (Селитьба).

6. Цель передвижения — наступление на с. Ливенку. Всем командирам полков обратить самое строгое внимание, чтобы со стороны вольных жителей не допустить переездов в сторону противника.

7. Балашовскому, 1 Саратовскому и Пензенскому пехотным полкам, по занятии сел Карловки, Любитского и Жестянки, развить активные действия по направлению сел Кузебаева, Нижне-Покровки и Петрикова.

В помощь полкам идет Новоузенский полк со станции Алтата на с. Жестянку.

8. Всем командирам полков установить тесную связь между полками и по занятии намеченных пунктов немедленно донести мне.

Врид. начдив Чапаев.

---

[1] ЦА РККА, ф. 1299, оп. 2, д. № 1, л. 11.
[2] ЦА РККА, ф. 1299, оп. 2, д. № 1, л. 12.

Приказ командования IV армии Восточного фронта 16 сентября 1918 г.[1]

Объявляю копии приказа войскам Восточного фронта № 13 гор. Арзамас 8 сентября 1918 года.

«С глубоким вниманием следя за боевыми операциями войск вверенного мне фронта, считаю своим долгом отметить доблестную боевую работу славного Николаевского полка.

В минувший период тяжелых боев у г. Николаевска.... когда организованный противник, напрягши свои подкрепленные после предыдующих потерь силы, вновь бросился вперед на участке г. Николаевска, чтобы сокрушить наши изнемогающие в борьбе полки, а с ними и так трудно завоеванную нами дорогую свободу,— доблестные части Николаевской дивизии достойно встретили напор осмелевшего врага.

Главная тяжесть боя легла на еще молодой, но уже показавший прежде в многочисленных боях свою мощность и доблесть, славный Николаевский полк. Герои-николаевцы не только победно отразили отчаянные атаки врага, но сами, перейдя в наступление, нанесли ему громовой удар, и ошеломленный этим противник позорно бежал. Блестящему успеху этого боя способствовала не только самоотверженность и храбрость солдат Николаевского полка, не только их твердая решимость победить или умереть, не только горячая вера в свое правое дело, но и искусное руководство командира полка тов. Чапаева.

Верно оценивая боевую обстановку, твердо управляя полком и бесстрашно подавая личный пример своим подчиненным, этот славный начальник смело вел своих храбрых солдат на геройские подвиги. Эти блестящие действия Николаевского полка показали, что николаевцы сознательно относятся к своему революционному долгу и честно несут свои обязанности перед родиной; они показали, что могут сделать герои-солдаты свободной революционной России, руководимые талантливым героем командиром.

Честь и слава вам доблестные солдаты-николаевцы. Родина с радостью прочтет о ваших великих подвигах и будет гордиться своими достойными сынами, храбро стоящими на страже революции. С верой и надеждой взирает на вас революционный народ и ждет от вас избавления от наседающего врага.

Да послужат ваши геройские подвиги примером для нашей молодой еще не окрепшей армии.

Приказ по Николаевской дивизии, г. Николаевск, 17 сентября 1918 г., № 13[2]

1. 1 Николаевскому советскому полку приказываю к 11 часам сегодня занять с. Раевку.

---

[1] ЦА РККА, д. № 15, л. 20—21.

Настоящий приказ был издан командованием IV армии вскоре после подвига Чапаева около д. Гусиха, когда он разбил чехословацкие части, а затем освободил от них Николаевск.

Телеграммы и донесения Чапаева, которые вызвали впоследствии ожесточенную травлю Чапаева со стороны командования IV армии, были написаны Чапаевым позже. Ко дню издания настоящего приказа, взаимоотношения между командованием IV армии и Чапаевым не отличались той остротой и непримиримостью, которые возникли впоследствии.

[2] ЦА РККА, ф. 1299, оп. 2, д. № 1, л. 13.

Отряд тов. Чапаева стал называться сначала дивизией Николаевских полков, а затем Николаевской дивизией, впоследствии второй Николаевской дивизией, по названию гор. Николаевска (теперь Пугачев), где началось формирование отряда Чапаева. Подробнее о возникновении, формировании и изменениях в названиях Николаевской дивизии см. вводную статью.

2. 2 Николаевскому советскому полку приказываю к 11 часам сего дня занять с. Мавринку.

3. 3 и 4 Николаевским советским полкам приказываю к 11 часам сего дня занять с. Ливенку, выслать усиленные разведки в Липовку и Никольское.

4. 1 кавалерийскому Николаевскому полку приказываю к 11 часам сего дня занять с. Федоровку и произвести разведку на Бортневку.

5. Всем командирам полков быть готовым к немедленному наступлению на село Богородское и к 11 часам сего дня прибыть на совещание в с. Мавринку, куда к этому времени прибудет врид. начальника дивизии тов. Чапаев.

Врид. начдив Чапаев.

Из приказа по 2 Николаевской дивизии, г. Николаевск, 23 сентября 1918 г., № 2 [1]

...3. Приказываю штабу и всем частям вверенной мне дивизии 24 сентября вступить в действующую армию [2].

Начдив Чапаев.

Приказ по 2 Николаевской дивизии, 27 сентября 1918 г., № 6 [3]

1. Объявляю для сведения телеграммы политического комиссара IV армии товарища Куйбышева, приказываю прочесть ее во всех ротах, батареях, эскадронах и командах.

«Из политической сводки фронта IV армии. В Николаевской дивизии настроение хорошее. Полный порядок, полки рвутся в бой, но мешает погода. После небольшого боя нами занята Красная речка. Казаки белой отступили в беспорядке. Наша кавалерия их гнала на протяжении 8 верст. Захвачено 70 ручных гранат, 4000 винтовок, седла, патроны. Настроение бодрое. Новоузенской дивизией захвачен Александров Гай. Нами захвачено: пулемет, 3 подводы снарядов. По словам пленного офицера, паника противника началась давно, за последние дни особенно усилилась. Воевать казакам становится невозможно. Налоги, всякие сборы на войну тяжело отражаются на населении.

Начдив Чапаев.

Из приказа по 2-й Николаевской дивизии, 28 сентября 1919 г., № 7 [4]

1. Формирующийся при вверенной мне дивизии 2-й кавалерийский полк с 28 сентября именовать 2-м кавалерийским полком именем Гарибальди.

Начдив Чапаев.

Приказ по 2-й Николаевской дивизии, 28 сентября 1918 г. [5]

1. Пензенскому полку остаться в селе Жестянке, Балашовскому в с. Бобровке, разведку высылать на хутора Кузьмичево и Смирново.

2. 4 полку с получением сего приказа выйти из распоряжения 1-й Николаевской дивизии и немедленно начать передвижение на Ива-

[1] ЦА РККА, ф. 1299, оп. 2, д. № 3, л. 128.
[2] С 24 сентября 1919 г. следует считать включение 2 Николаевской дивизии в состав действующей IV армии.
[3] ЦА РККА, ф. 1299, оп. 2, д. № 3, л. 135.
[4] ЦА РККА, ф. 1299, оп. 2, д. № 3, л. 140.
[5] ЦА РККА, ф. 1299, оп. 2, д. № 3, л. 244.

новку, Журавлиху, Камелик, Новоспасск, Рахмановку, Карловку, где обождать особого распоряжения.

3. 1 кавалерийскому Гарибальдийскому полку выступить на с. Любицкое, Аннин-Верх, Грачево-Куст Смоленку, где производить мобилизацию бричек и лошадей. Всех добровольцев направлять в штаб 2 Николаевской дивизии, мобилизованных солдат — в город Николаевск.

4. О всех действиях доносить мне два раза в сутки к 8 и 18 часам.

Начдив Чапаев.

Из телеграммы наштарма IV начдиву Николаевской Чапаеву, 29 сентябрь 1918 г.[1]

Сообщаю что распоряжение об отправке в Николаевскую дивизию трех легких и четырех грузовых автомобилей отдано телеграммой со ст. Рукополь 27 сентября за № 29. Погружены и отправлены означенные автомобили из гор. Покровки 28 сентября в 17 часов.

Из политической сводки по IV армии 29 сентября 1918 г.[2]

Газеты получаются пока в достаточном количестве, но планомерности снабжения мешает передвижение частей. В Ивантеевке и других селах состоялось пять митингов прошедших с большим успехом. Проводившаяся мысль о необходимости поддерживать в рядах Красной Армии твердую революционную дисциплину встретила полное сочувствие среди красноармейцев. Постановлено произвести мобилизацию. Уже мобилизованы пять лет и два года унтер-офицеров согласно декрета. Население относится сочувственно, настроение солдат бодрое. В 1 Саратовском полку есть коллектив коммунистов. Поступили сведения, что из Самары эвакуируются войска; оружие и все военное имущество грузят в вагоны. Все видные чины улепетывают, офицерство увозит свои семейства. Частным лицам не дается никаких пропусков. Рабочие восстают против чехов. На одном из митингов успокаивал волнующуюся публику. Говорят что Самара не будет разрушена так как предполагается сдать без боя. Ходят упорные слухи, что Самара будет без боя сдана 5 сентября. Приезжал в Самару Чернов председатель учредительного собрания. В городе чехов немного: по слухам они все выехали и везли с собой много золота, но провезти его им не удалось, так как в Бузулуке был прерван путь. Нас ждут не со стороны Николаевки, а с Сызрани. 27-го нашими войсками взята с боем Николаевка, противник в панике бежит, взято много пленных и пулеметов. В Новоузенском полку было устроено собрание.

Новоузенская дивизия. Настроение хорошее. Мобилизованные казаками убегают от них и возвращаются записываясь в Красную армию. Городской совет Александрова Гая начал функционировать, происходят выборы совета в Николаевке. Население встречает радостно. Кулаки убежали с казаками. Мобилизованные неприятелем возвращаются в Николаевку с оружием. На-днях начдив и политком натолкнулись на казаков, завязалась перестрелка, после которой наши вернулись. На фронте затишье.

Военполитком IV армии Восточного фронта Куйбышев.

---

[1] ЦА РККА, ф. 1299, оп. 3, д. № 13, л. 3.
[2] ЦА РККА, ф. 1299, оп. 2, д. № 5, л. 5.

Приказ по IV армии, 30 сентября 1918 г., № 1 [1]

1. Для удобства укомплектования, спайки и правильности снабжения находящиеся в наличии части IV армии с 3 октября свести в 2 дивизии и 2 отряда по следующему плану:

А. Самарская дивизия.

Николаевский кавалерийский полк.

1. 1 бригада:
   а) Полк Стеньки Разина.
   б) Пугачевский полк.
   в) Интернациональный полк.
2. 2 бригада:
   а) 4 Николаевский полк.
   б) Саратовский полк.
   в) Краснокутский полк (из Новоузенска).
   г) Малоузенский полк.
3. 3 бригада:
   а) 3 Николаевский.
   б) Балаковский полк.

Б. Уральская дивизия.

1. 1 бригада:
   а) 2 Новоузенский полк.
   б) Ново-Орлово-Куриловский полк.
   в) Мусульманский полк.
2. 2 бригада:
   а) Московско-Саратовский полк.
   б) 1 Новоузенский полк.
3. 3 конная бригада:
   а) 1 Саратовский кавалерийский полк.
   б) 2 Саратовский кавалерийский полк.

Примечание:

Штаб Уральской дивизии расформировать и заменить штабом Новоузенской дивизии.

В) Отряд Чапаева (по штату отдельной бригады с кавалерийским полком).

а) Балашовский пехотный полк.
б) Пензенский пехотный полк.
в) Кавалерийский полк.

Г. Александро-Гайский отряд Виннермана.

а) Астраханский коммунистический батальон.
б) Бугульминский отряд.
в) Петропавловская дружина.
г) Партизанский отряд.

Из оперативной сводки штаба IV армии, октябрь 1918 г. [2]

Против Чапаева накапливается большой кулак казачьих войск противника, ушедших из Самары. Район сосредоточения их определен между Глушицей и Жестянкой с очевидной целью перерыва коммуникации между Николаевском и Марьевкой. Соответствующий контрманевр нами предпринят, но проходит медленнее, чем это требуется

[1] ЦА РККА, ф. 1299, оп. 2, д. № 3, л. 144.
[2] ЦА РККА, ф. 184, оп. 3, д. № 48, л. 55—57.

приказами командующего. Волостной характер формирования полков[1] Новоузенской дивизии дает себя знать на каждом шагу. Маневрировать они еще не умеют, отличаясь однако большой личной храбростью. Дороги севернее Марьевки испорчены дождями окончательно, автомобильное движение невозможно, тысячные обозы тянутся сплошной лентой на десятки верст туда и обратно. Вокруг дороги каждые пять—десять верст видны следы недавних боев; неубранные трупы лошадей и людей. Телеграфно-телефонная связь неудовлетворительна, не успевает за движением фронта на север.

2. Осенний поход 2-й Николаевской дивизии на Уральск

Приказание командарма IV Чапаеву, 30 сентября 1918 г., № 422[2]

В связи с переходом в наступление, как в самарском, так и в уральском направлениях, Вашему отряду выступить по направлению Кузебаева, Ишимбаева, долины реки Таловки.

Для поддержания связи с частями, действующими к югу и северу, приказываю иметь ядро отряда: с 3 по 4 октября в районе Кузебаева, с 5 по 7 октября в районе Ишимбаева.

Задача отряду: к 12 октября прервать пути на север от Уральска, в районе Чеганский — Ново-Озерный.

Телефонограмма начдива 2 Николаевской командарму IV, 3 октября 1918 г.[3]

Приказ № 422 выполнить не могу по следующему обстоятельству: в броневике нет бензина и подшипников, который не может идти ни вперед ни назад, а оставить в пользу казакам не решаюсь. Снаряды до сего времени не получены, хотя я и употребил все усилия, но везде тормоз. При кавалерийском полку нет ни одного пулемета. Жду повторения или отмены упомянутого приказа. Если отмены не будет, то бросаю броневик и иду выполнять задачу. Еще считаю долгом [донести, что] нецелесообразно оставлять занятые пункты и идти в указанное место, а здесь открыть фронт, что и может послужить катастрофой Самарской дивизии. Еще снова прошу подтвердить приказ № 422 или отменить. Отряд кавалерийского полка, в количестве 100 человек, занимает село Перелюб. Над Пензенским и Балашовским полками, которые составляют бригаду, есть бригадный командир — тов. Потапов и весь отряд называется отдельной бригадой; прошу выяснить кому оставаться бригадным командиром — тов. Потапову или Чапаеву.

Начдив Чапаев.

Телефонограмма начдива 2 Николаевской в штарм IV, 3 октября 1918 г., 20 ч. 50 м.[4]

Приказываю вам от имени Российской Федеративной Республики доставить в 12-часовой срок на станцию Рукополь — 10 000 снарядов и 500 000 патрон. В виду того, что уже послано несколько требований,

---

[1] Каждое село и деревня имели свои красногвардейские отряды силою 20—40 человек, которые состояли в большинстве из односельчан, бывших фронтовиков — солдат царской армии. Впоследствии эти отряды послужили первоначальным ядром для формирования регулярных дивизий «Красной армии на Востоке. (2 Николаевский, Новоузенский и пр.).

[2] ЦА РККА, ф. 1299, оп. 2, д. № 3, л. 148.

[3] ЦА РККА, ф. 1299, оп. 2, д. № 7, л. 468.

[4] ЦА РККА, ф. 1299, оп. 2, д. № 7, л. 469.

но от вас еще ничего не получено, запасы в полках истощились во время боя под Жестянкой. Во всей бригаде снарядов имеется 1 000 и патрон 50 000. Противник готовится к решительному наступлению, для чего получил на подкрепление 4 000 снарядов. По сему требованию все изложенное вы обязаны исполнить. За неисполнение сего требования объявляю [вас] при всем революционном войске, как не идущих в контакте с нами, о чем доложу Центральному Исполнительному комитету.

Начдив Чапаев.

Приказание начдива 2 Николаевской командирам Пензенского и Балашовского полков, 4 октября 1918 г.[1]

Приказываю выступить из занимаемых вами пунктов на хутор Сулакский он же Ростяпино, который взять с боем. Выступление одновременно, в 12 ч. Пензенскому полку одним батальоном при двух орудиях, выступить за один час раньше для обхода, с северной стороны, чтобы отрезать путь противнику. При отступлении бронированному автомобилю войти в подчинение Пензенского полка. Бой вести под руководством бригадного командира Потапова. При занятии Сулакского (Ростяпино) хутора далеко преследовать противника не приказываю.

Начдив Чапаев.

Телефонограмма начдива 2 Николаевской в штарм IV, 5 октября 1918 г.[2]

Доношу, что отрядами Николаевской дивизии заняты и очищены от казацких банд следующие пункты: кавалерийским Гарибальдийским полком взяты с. Рахманово, с. Селезниха, Грачев куст, с. Смородинка и Новая порубежка, подходят к деревне Кузебаево. Пехотным Пензенским полком с жарким боем, продолжавшимся пять часов, заняты хутора Сулакский (Ростяпино), Масловский, Попов и Каменский, где противника было: пехотный Гурьевский дивизион, дружины, состоящие из четырех рот белых, и учебный 3 кавалерийский полк при четырех орудиях. На хуторе Ростяпино было 8 пулеметов, на Каменском 4 пулемета, левее хутора Сулакского в стогах сена 2 пулемета. При первом ударе, с помощью бронированного автомобиля, было отбито у противника 3 орудия, но потом подбит наш броневик, противник перешел в контр-атаку и обратно взял свои орудия и наш бронированный автомобиль. Мы снова перешли в контр-атаку, взяли обратно броневик, трое передков от орудия, 2 пулемета. Орудия противник бросил в речку и сам бежал в панике, после чего нами было захвачено 5 возов снарядов, 32 пленных, из них 2 офицера. Побито противника около 200 человек. В бою участвовали все командиры, вместе с рядовыми шли в цепи начальник штаба и начальник дивизии Чапаев, хотя с одной рукой[3]. Наши потери трое убиты, один из них командир роты, и 9 раненых. Убито 15 лошадей.

Начдив Чапаев.

---

[1] ЦА РККА, ф. 1299, оп. 2, д. № 3, л. 147.

[2] ЦА РККА, ф. 1299, оп. 2, д. № 7, л. 217.

[3] В это время тов. Чапаев носил правую руку на перевязи (в одном из предыдущих боев Чапаев сильно ушиб правую руку). По этой же причине Чапаев как он сам говорит в одном из последующих документов (донесении главкому от 8 октября 1919 г.), не мог ездить верхом и принужден был во время боя ездить «в тарантасе на лошадях», под артиллерийским огнем противника.

Приказ по 2 Николаевской дивизии, 5 октября 1918 г., № 5[1]

Пензенскому и Балашовскому полкам приказываю 6 октября в 18 часов занять Кузебаево. С получением сего приказа выслать навстречу несколько человек для сопровождения снарядов с хутора Зейферта. Кавалерийскому Гарибальдийскому полку с занятием Кузебаева выслать связь навстречу упомянутым полкам, а самому с полками выступить на хутор Ишимбаево и Холманский и выслать разведку на Перелюб. Невооруженных солдат прислать всех в штаб дивизии. Штабу дивизии передвинуться восточнее Любетского в деревню Кочетовку. Командной связи немедленно приступить к проведению телефона в Кочетовку.

Начдив Чапаев.

Телеграмма начдива 2 Николаевской в штарм IV, 8 октября 1918 г.[2]

Пензенский полк на хут. Халманке, Балашевский полк в ауле Шинтаево, Кавалерийский полк в Николаевке. 9-го утром перейдут в наступление на хут. В. Малаканск, который стоит на реке Таловке, левее на три версты с. Таловое. Из башкирских деревень в наши полки поступает много добровольцев, для которых требуются винтовки, а винтовок в полках не имеется и шинелей нет, прошу прислать. Настроение населения хорошее. В русских деревнях встречали Красную армию со звоном колоколов. На хут. Бенардак взят один казак в плен, который поставлял фураж для войска. Восточнее Перелюба на р. Камелика расположены хутора казаков. На хут. В. Малаканском и в с. Таловое — 1 учебный Уральский полк и 3 Уральский[3]. От Шипова прибыло 2 эшелона стариков[4] по направлению на Цигайск. хут.[5]. 1 Гурьевский дивизион ушел на Семиглавый Мар и еще какие-то части находятся в Балакове, какие именно не выяснено.

Чапаев.

Телеграмма начдива 2 Николаевской Главкому, 8 октября 1918[6]

Довожу до вашего сведения, что 2 Николаевская дивизия IV армии находится от линии железной дороги в 130 верстах, куда вся доставка снарядов и патронов очень затруднительна. Обоза своего нет и я неоднократно обращался с просьбой к командующему IV армии о снабжении 2 дивизии автомобилями, что и было приказано лично пред. РВСР дать мне 7 автомобилей, из них 3 легких и 4 грузовика полутора-тонных, но до сего времени я имею только один грузовой автомобиль и тот изломанный. На моем участке телеграфной и телефонной сети нет, так что не представляется возможным своевременно доносить о положении дел на фронте, для чего необходимо, хотя бы два мотоцикла. Во время боя мне приходится от фланга на фланг, для лучшего управления боем, ездить в тарантасе на лошадях, почему противник бьет беспощадно артиллерийским огнем. Верхом мне ездить нельзя, ввиду вышиба моей правой руки, которую ношу на повязке; я просил у командарма IV один мотоцикл с коляской, но тоже не получил, в чем и прошу вашего содействия для всеобщего успеха на фронте.

Начдив Чапаев.

---

[1] ЦА РККА, ф. 1299, оп. 2, д. № 3, л. 254.
[2] ЦА РККА, ф. 184, оп. 3, д. № 393, л. 5.
[3] Части Уральской казачьей армии, ее центральной группы, которая действовала на Саратовском направлении на фронте. Пылаев — ст. Семиглавый Мар — пос. Чижинский 2-й.
[4] Под «стариками», очевидно, разумеются казаки старых годов царской службы в отличие от молодых, мобилизованных в 1918 г.
[5] В подлиннике неразборчиво.
[6] ЦА РККА, ф. 1299, оп. 2, д. № 7, л. 471.

Телефонограмма начдива 2 Николаевской в Реввоенсовет республики, 8 октября 1918 г.[1]

Доношу до вашего сведения,— я выбился из сил, мне командарм IV не дает развития на фронте, без чего я жить не могу. Желаю воевать. Вы назначили меня начальником дивизии, но вместо дивизии дали растрепанную бригаду, в которой всего 1 000 штыков. Самостоятельным полком можно назвать только один. Хотел пополнить и сделать полные полки, и поспешил взять г. Уральск, в чем моя задача, но пополнений мне не дают. Ко мне со всех сторон идут добровольцы, которые хотят умереть со мной вместе за советскую власть или очистить страну от бандитов. Но винтовок мне не дают, шинелей нет, люди раздеты. В ряды много вступило башкир и татар, которые с песнями уходят из своих деревень, аулов и хотят дружно ударить на казацкие и кулацкие банды, под моим руководством, чтобы больше нога бандитов не вступила не только в Николаевский уезд, но и в Сибирь.

В настоящий момент стою на казацкой границе. Имею 600 человек невооруженных, которые с палками стоят в рядах вверенной мне дивизии. До сего времени нет еще ни одного автомобиля. Пулеметов во вновь сформированном полку всего один и в Балашовском полку — 9. Во всем мне задержка,— хлеб и снаряды подвозить не на чем. Казаки в Уральске имеют бронированный автомобиль, который курсирует на моем участке. У меня такового не имеется; прошу вашего содействия — дать мне возможность исполнить обещанное мною вам слово во чтобы то ни стало в скором будущем взять Уральск, для чего требуется техническое вооружение.

Начдив Чапаев.

Приказ войскам IV армии, 12 октября 1918 г.[2]

Войска IV армии заняли Самару, станцию Кинель и станции Семиглавый-Мар.

Дальнейшая задача армии — наступление правым флангом на Уральск и главными силами на Бузулук и Оренбург.

Ближайшей задачей армии ставлю овладение Уральском, для чего:

1) I Самарской дивизии — удерживать линию д.д. Ново-Семейкино, Средняя Падовка, Сырейка, Н. Студеницы, ст. Кинель, Бобровка, Спиридоновка и Никольское (Домашкино).

2) Вольской дивизии — перейти через Марьино и Пестравка в район Б. Глушицы.

3) 4 Малоузенскому полку — войти в состав Вольской дивизии; немедленно перейти на Яблонный Гай в Б. Глушицу и удерживать ее до подхода Вольской дивизии, заняв сильными заставами д.д. Ореховку, Моршу, Пестравский выселок и Августовку (Лемеховка).

4) Отряду Чапаева — энергично продвинуться на линию Игумнов — Умет-Переметный, имея дальнейшей задачей перерезать дорогу из Ореховки к Уральску на участке Ново-Озерный — Красный.

5) Уральской дивизии — продолжать энергичное наступление на Уральск. Ближайшей задачей ставлю овладение станцией Шипово, для чего: 2 бригаду направить с фронта вдоль железной дороги и Мусульманский полк по дороге от форпоста Чижинского, первый [полк] на Шипово для удара с фланга, а остальные два полка 1 бригады перевести в форпост Чижинский. Конную бригаду направить для захвата Переметного.

---

[1] ЦА РККА, ф. 1299, оп. 2, д. № 3, л. 245.
[2] ЦА РККА, ф. 184, оп. 3, д. № 3, л. 36.

6) Отряду Виннермана, обеспечивая правый фланг армии, прочно удерживать занимаемое положение, производя набеги.

7) Всем дивизиям и отрядам поддерживать тесную связь по фронту.

8) Обратить особое внимание на поддержание связи со штабом армии и посылку донесений строго в сроки, согласно рассылаемой табели.

9) О получении приказа телеграфировать.

Из телефонограммы начдива 2 Николаевской в штарм IV, 14 октября 1918 г.[1]

На участке Николаевской дивизии противник повел активное наступление с целью забрать мой отряд, который занимает с. Таловое. 2 полка уральских конных с юго-восточной стороны в 5-ти верстах от с. Таловое, с восточной стороны наступала пехота от д. Климовское в количестве — 2000 человек, один полк кавалерии наступал с северной стороны по реке Таловке от Ново-Васильевского поселка и один полк с северной стороны с. Перелюба по реке Камелику на Николаевку и Холманку. Указанный полк разбился на две части, половина осталась в с. Перелюб и вторая сделала налет на наш обоз со снарядами, движущийся из с. Нижне-Покровки на с. Таловое. Прикрытие из 80 человек обнаружило надвигающегося противника, рассыпалась в цепь и, задерживая противника оружейным огнем, обоз повернули обратно и своевременно дали знать в штаб дивизии, откуда была выслана команда разведчиков и вся конная связь, чем и был обоз отбит обратно. Противник наступал на с. Таловое при 20-ти пулеметах, 8-ми орудиях трехдюймовых и одном взводе мортир.

Численность противника — 5 полков, из них 2 полка Оренбургских, три полка только что прибывших из Уральска, из них 2 полка кавалерии и один полк пехоты.

В настоящее время идет сильный артиллерийский бой. Атаки противника отбиты пулеметным и оружейным огнем. Противник подходил на расстояние 400 шагов. После отбитой нами атаки противник озлобленно начал штурмовать наши позиции артиллерийским огнем.

Ввиду перевеса больших сил противника против моего отряда и благодаря большим разъездам никакой возможности не представляется направлять в полки транспорт. На каждом шагу казаки налетают на наши обозы, для чего необходимо организовать этапные пункты, для этого требуются солдаты. Прошу дать распоряжение штабу IV армии и выслать из г. Николаевска мобилизованных солдат — 800 человек. За невысылкой таковых я вынужден буду отступить с своим отрядом к Ишимбаеву и Николаевке.

Еще прошу прислать один взвод тяжелой батареи и бронированный автомобиль. Со стороны противника участвует бронированный автомобиль, но благодаря плохому мосту через реку Таловку броневик противника участвовать не мог. Жду поддержки.

Прибывшие жители со стороны противника сообщают, что участвующие полки направлены с Уральска 3 дня тому назад, куда прибыли из Оренбурга 2 полка. По частным сведениям противник стягивает свои силы от Бузулукского уезда через Имилеево, Больше-Чумиговку на хутор Устинов.

Начдив (Подпись)[2].

---

[1] ЦА РККА, ф. 1299, оп. 2, д. № 9, л. 5—7.

[2] В документе подписи нет.

Телеграмма командарма IV начдиву 2 Николаевской, [15] октября 1918 г.[1]

Из вашего донесения о бое 14 октября у Таловой многое неясно. Прошу ответить на следующие вопросы. 1) Где находились к вечеру 14 октября Балашовский и Пензенский пехотные полки и Гарибальдийский кавалерийский полк, который согласно последних наших донесений должен занимать Перелюб. 2) Какие деревни занимает противник, при чем перечисление их прошу сделать по десятиверстной карте от левой руки к правой. 3) Где располагается штаб дивизии и в каком расстоянии от него расположена последняя наша телеграфная станция и где именно. 4) Просимые вами 800 мобилизованных солдат необходимы вам как пополнение или как отдельная организованная часть? 5) Об отступлении вашего отряда речи быть не может. Вы должны взять Уральск, на который уже началось наступление соседней с вами Уральской дивизии.

Из приказа по IV армии, 16 октября 1918 г., 1 час, № 2 [2]

I армия переходит в наступление и 16 октября к вечеру должна занять линию Тростянка — Екатериновка и ст. Сарбай. Во исполнение поставленной вверенной мне армии задачи — наступление на Бузулук и на Уральск — приказываю:

1) Самарской дивизии без Интернационального и Саратовского полков, коим оставаться в резерве армии и составить гарнизон Самары, перейти с утра 16 октября в наступление и к вечеру этого же дня достигнуть линии Грачевка — Федоровка — Покровка — Кулешевка. 2) Малоузенскому полку занять к вечеру 16 октября Каралыцкий Умет. 3) Отряду Чапаева выдвинуться к вечеру 16 октября на линию Игумнов — Умет-Переметный, имея дальнейшей задачей перерезать дорогу на Уральск, вдоль реки Чеган, на участке Ново-Озерный — Красный. 4) Уральской дивизии перейти в энергичное наступление и не позже 17 октября занять ст. Шипово, имея дальнейшей задачей наступление на Переметное и далее на Уральск. 7) Штарм будет находиться в Самаре, куда и посылать донесения. 8) О получении приказа телеграфировать.

Из телефонограммы начдива 2 Николаевской в штарм IV, 16 октября 1918 г., 10 ч. 5 м.[3]

Доношу, что бой идет без остановки четверо суток. Противник бросился на наш кавалерийский полк количеством до 2000 тысяч кавалерии и одним батальоном пехоты. Наш кавалерийский полк не выдержал, бросился в паническое бегство, при чем, оставили противнику два орудия, весь обоз и два пулемета. Потери громадные, много убито и ранено. На поддержку кавалерийскому полку я выступил с учебной командой. Кавалерийский полк был оставлен, спешен и снова перешли в контр-атаку. Противник был выбит из занятых позиций, но снаряды и обоз были уведены противником. Балашовский полк неоднократно переходил в атаку, последний раз был сбит с позиции и противник забрал две роты в плен с двумя пулеметами. Положение восстановлено; в Пензенском полку много убитых и раненых. Жду поддержки. Положение критическое, противник силами превышает в пять раз, необходим бронированный автомобиль.

Начдив Чапаев.

---

[1] ЦА РККА, ф. 184, оп .3, д. № 13, л. 7—9. В документе дата отсутствует.
[2] ЦА РККА, ф. 184, оп. 3, д. № 3, л. 35.
[3] ЦА РККА, ф. 1299, оп. 2, д. № 9, л. 9.

Телеграмма начдива 2 Николаевской наркомвоену 17 октября 1918 г., 11 час.[1]

Доношу, что неправильны действия оперативной части штаба IV армии. Вольская дивизия направлена в район левого фланга Николаевского уезда на с. Глушицу, где противника быть не может. Мой отряд направлен между сил противника, Умет Переметный, где противник численностью превышает в пять раз. Целые 2 недели ежедневно прошу помощи, но мне не прислали ни одного солдата и ни одного автомобиля. Четвертый день мои солдаты истекают кровью, голодные в виду того, что кругом в кольце. На все мои просьбы штаб IV армии запрашивает, какое дать пополнение в чем замечаю цель штаба IV армии отдать на съедение вместе со мной[2]. По пяти атак в день отбиваем, часть орудий подбито, две роты отданы в плен. Положение пока восстановлено, благодаря моему личному участию в цепи. Потери громадны — две роты забраны в плен, много убитых и раненых. Вся сила противника обрушена на мой отряд.

Начдив Чапаев.

Телеграмма начдива 2 Николаевской наркомвоену 17 октября 1918 г.[3]

Довожу до вашего сведения, я поклялся быть вечно революционным солдатом и итти на помощь свободной революционной России, но вижу в войсках большой недостаток революционного духа, в воспитании солдат, для чего прошу вашего разрешения мобилизовать мне один полк досрочного призыва 1919 года и дать разрешение на три месяца обучать его, полк будет находиться в резерве вверенной мне дивизии, будет ежедневно обучаться и одновременно дивизия будет чувствовать, что у нас за спиной есть поддержка. Полк может послужить примерным и рядовым авангардом в будущем для защиты Российской Федеративной Социалистической республики, что уже и доказала вам, примерно, знакомая моя учебная команда в числе 48 человек, выбившая казаков до 500 человек. Я ручаюсь: в будущем, с воспитанным мною молодым одним полком я смело пойду на дивизию, на что требуется обучение военному искусству и революционное воспитание; может быть и придется итти воевать на ту же кровожадную Англию.

Начдив Чапаев.

Из телефонограммы начдива 2 Николаевской, в штарм IV, 17 октября 1918 г.[4]

Доношу, что после пятидневнего боя, окруженный в кольцо, я не получал никаких продуктов. Силы противника громадные. 16 октября на моем участке участвовало в бою против моего отряда около десяти полков. На Кавалерийский полк во встречном бою обрушились два полка кавалерии, один батальон пехоты с помощью 4 орудий, с северной стороны в направлении Димитрийского хутора на Канаевский. В кавалерийском полку под орудием подбила лошадей неприятельская батарея, причем наши два орудия достались в добычу противника. В кавалерийском полку изрублено 30 человек казаками.

С юго-восточной стороны численностью до двух полков накинулись на Балашовский полк, которые не узнали[5], думали что свои казаки.

---

[1] ЦА РККА, ф. 1299, оп. 2, д. № 7, л. 370.
[2] Так в подлиннике.
[3] ЦА РККА, ф. 1299, оп. 2, д. № 7, л. 369. В верхней части документа: «Где бы ни находился».
[4] ЦАКА, ф. 1299, оп. 2, д. № 9, л. 11.
[5] Так в подлиннике.

Противник воспользовался случаем, врезался в ряды пехоты, где изрублено пехотинцев до 200 человек, в том числе убит помощник командира полка, который убил десятерых, но ударом пики был убит сам. Положение было ужасное. Пензенский полк своевременно помощи дать не мог, на него наступали с восточной стороны два полка кавалерии и полк пехоты. Была оказана помощь от штаба дивизии лишь Балашовскому и Кавалерийскому полкам учебной командой и одной резервной ротой, чем положение было восстановлено. После боя был послан отряд за хлебом. Около Коченбетова устья реки Камелика и Таловой, наш отряд был окружен полком казаков со стороны с. Перелюба, куда был послан Балашовский полк на выручку, где и остановился. Один Пензенский полк оставлять в с. Таловое было рискованно, я приказал отступить в с. Харитоновку, что стоит на реке Камелике, что в двух верстах от Кулунбаева. Противник наступает дальше. Решили все умереть на месте, но не отступать.

Начдив Чапаев.

Из телефонограммы начальника оперативной части 2 Николаевской дивизии в штарм IV, 18 октября 1918 г., 10 час. 20 м.[1]

Доношу, что на фронте вверенной мне дивизии положение критическое. Противник лезет со всех сторон. Солдаты духом пали. Шлите как можно скорей бронированный автомобиль, 6 пулеметов и орудий. Противник обстреливает артиллерийским огнем, занимает хутор Богорусланский. Наши части занимают Харитоновку, Верхне-Покровку, склад интендантства в с. Нижне-Покровке. Получено сейчас сведение — противник занял с. Верхне-Солянку.

Телефонограмма начдива 2 Николаевской в штарм IV, 19 октября 1918 г., 13 ч. 25 м., № 8[2]

Доношу, что на фронте Николаевской дивизии идет бой. Казачьи разъезды появляются в с. Ново-Черниговке, что западнее с. Нижне-Покровки. Будет ли выслано штабом IV армии подкрепление и бронированный автомобиль или нет. Прошу ответить, иначе я вынужден буду отступать и приеду в штаб IV армии.

Начдив Чапаев.

Из телефонограммы нач. оперативной части 2 Николаевской дивизии в штарм IV, 19 октября 1918 г.[3]

Доношу, что на фронте Николаевской дивизии с 13 часов до 17 часов длилась оружейная и пулеметная стрельба. Противник лез со всех сторон, положение критическое. Хлеб на исходе. Шлите скорей подкрепление: орудий, пулеметов, бронированный автомобиль. Наступление противника больше идет с хут. Бенардак.

Из телефонограммы начдива 2 Николаевской командиру Николаевского запасного батальона, 19 октября 1918 г., 14 час. 45 м.[4]

Предлагаю, немедля ни минуты, выступить людям в количестве восемьсот человек. За промедление каждой минуты будете отвечать по военному времени. О выступлении меня уведомить срочно.

Начдив Чапаев.

---

[1] ЦА РККА, ф. 1299, оп. 2, д. № 9, л. 2.
[2] ЦА РККА, ф. 1299, оп. 2, д. № 9, л. 17.
[3] ЦА РККА, ф. 1299, оп. 2, д. № 9, л. 16.
[4] ЦА РККА, ф. 1299, оп. 2, д. № 9, л. 18.

Из приказа по IV армии, 19 октября 1918 г., 23 часа 10 минут, № 3[1]

Противник оттеснил Николаевскую дивизию в район Коченбетово. Вследствие изменившихся условий наступление в направлении от Самары на Бузулук возложено на I армию, правофланговые части которой занимают Пашково-Богатое.

Частям IV армии продолжать наступление на Уральск и обеспечить наступление правого фланга I-й армии, для чего:

1) Самарской дивизии с утра 20 октября перейти в наступление и к вечеру 23 октября занять линию Ефремовка — Антоновка — Несмияновка — Каралыцкий-Умет, имея бригаду дивизионного резерва в районе Морша — Пестравский выселок. Конницей оказать содействие Николаевской дивизии, выдвинув ее в район Украина — м. Черниговка.

2) 4 Малоузенский полк[2] придается временно Николаевской дивизии.

4) Николаевской дивизии вместе с 4 Малоузенским полком удержаться на линии Перелюб — Кученбетово.

5) Уральской дивизии продолжать энергичное наступление на Уральск и к вечеру 23 октября занять Переметное. Обеспечить свой правый фланг занятием форпоста Чижинского первого.

6) Дивизиям поддерживать тесную связь между собою и с правым флангом I армии.

7) Штаб армии остается в Самаре.

9) О получении приказа телеграфировать.

Телефонограмма штарма IV 2 Николаевской дивизии, 21 октября 1918 г., 23 ч. 30 м.[3]

Дальнейшего отхода не допускаю. Приказываю вместе с временно приданным вам 4 Малоузенским полком выполнить поставленные вам приказанием[4] № 3 задачи: к вечеру 23 октября занять линию: Перелюб — Коченбетово, для дальнейших действий в полосе Перелюба — Игумнов — Ново-Озерной с юга, Коченбетова — Таловой — Красной с целью перерезать сообщение между Бузулуком и Уральском и по дороге идущей вдоль реки Чеган. Требую самых энергичных действий. Задача должна быть выполнена точно к указанному сроку, после чего безостановочно продвигаться вперед для занятия следующих рубежей Игумнов, Таловой.

Приказ начдива 2 Николаевской командиру I сводной советской бригады с. Харитоновка, 21 октября 1918 г., № 16[5]

22 октября в 10 часов утра Пензенскому полку выслать эскадрон кавалерии с пулеметами на с. Колокольцовку и зайти с восточной стороны. Балашовскому полку выступить в дер. Колокольцовку в 10 час. утра, которую занять, Кавалерийскому полку выслать один эскадрон на поселок Ветелки, откуда выбить противника и вернуться в среднюю Покровку.

---

[1] ЦА РККА, ф. 184, оп. 3, д. № 3, л. 39.

[2] Входивший в состав Самарской дивизии 4 Малоузенский полк в предыдущих боях действовал отдельно, а затем был придан для усиления Николаевской дивизии, сильно потрепанной в результате шестидневных боев в районе с. Таловое.

[3] ЦА РККА, ф. 1299, оп. 2, д. № 3, л. 297.

[4] См. предыдущий документ.

[5] ЦА РККА, ф. 1299, оп. 2, д. № 3, л. 66.

Из телефонограммы начдива 2 Николаевской в штарм IV, Верхне-Покровка, 21 октября 1918 г., 17 ч. 20 м.[1]

Доношу, что на фронте Николаевской дивизии уже две недели идет бой. Противник занял д. Уразаево, Кузейлово, с. Солянку, что южней с. Нижне-Покровки, зашел в тыл Сагуново — Черниговка, где прервал телефонную связь между с.с. Нижне-Покровкой и Ново-Черниговкой; тоже самое от с. Ново-Черниговки до д. Бобрового Гая. Всего вышеизложенного, если бы не радиотелеграф, нельзя бы установить для сообщений со штабом IV армии. Продовольствие изошло. Противник ведет наступление с северо-востока — хут. Мухина, с юго-востока — хут. Бенардак и северо-запада — с. Нижне-Покровки — д. Уразаево. Шлите подкрепление. Положение дивизии критическое.

Начдив Чапаев.

Из телеграммы начдива 2 Николаевской командиру I Саратовского кав. полка, Верхне-Покровка, 22 октября 1918 г.[2]

Сообщаю вам, спешите двигаться вперед по направлению к с. Солянке. При подходе вашего к Солянке, я одновременно ударю на хут. Бенардак и хут. Девичий. При подходе к с. Солянке присылайте связь в с. Нижне-Покровку. Полки стоят: Харитоновка — Колокольцовка и Нижне-Покровка.

Начдив Чапаев.

Из телефонограммы начдива 2 Николаевской в штарм IV, Нижне-Покровка, 23 октября 1918 г.[3]

Доношу, что полками Николаевской дивизии при занятии д. Колокольцовки противник был выбит, после чего получил 2 полка подкрепления. Полки наши отступили в с. Нижне-Покровку; при отступлении потери с нашей стороны не было, ранена одна лошадь. Все требования от штаба IV армии о подкреплении дивизии остаются голосом вопиющего в пустыне.

Начдив Чапаев.

Из телефонограммы начдива 2 Николаевской в штарм IV, Нижне-Покровка, 23 октября 1918 г.[4]

23 октября указанной линии занять не могу[5] и считаю приказ составлен неблагоразумно, ибо штаб IV армии не знает, где находятся полки вверенной им армии. 4 Малоузенский полк не только не явился во вверенную мне дивизию, но я и не знаю, где он находится. Может быть, 4 Малоузенский полк так же быстро подойдет ко мне, как Уральская конница и бронированный автомобиль, которые согласно ваших телефонограмм идут пять суток. Прошу нецелесообразно телеграммами не деморолизовать мой отряд обещаниями, а лучше дайте пополнение. Подобные телеграммы могут даваться только лицами, стоящими не в курсе своего дела, незнающими где находится Малоузенский полк. По прибытии упомянутого полка буду выполнять задачу.

Начдив Чапаев.

---

[1] ЦА РККА, ф. 1299 оп. 2, д. № 9, л. 23.
[2] ЦА РККА, ф. 1299 оп. 2, д. № 9, л. 24.
[3] ЦА РККА, ф. 1299 оп. 2, д. № 9, л. 28.
[4] ЦА РККА, ф. 1299 оп. 2, д. № 9, л. 29.
[5] См. приказ IV армии от 19 октября стр. 212.

Из телефонограммы начдива 2 Николаевской в штарм IV, Нижне-Покровка, 23 октября 1918 г., 19 ч. 20 м.[1]

Доношу, что противник занял с обходной стороны в тылу село Ново-Черниговку. Всякие подкрепления и движения полков пусть не сомневаются, двигаются на село Нижне-Покровку и одна встреча быть не может[2], потому что находимся в кольце. Сообщения с тылом все порваны. Прошу прекратить всю доставку, все что будет доставляться с тылу перехватывают казаки. Спасти положение можно только добавкой полков. Настроение солдат ужасное; жду два дня, если не придет подкрепление, буду пробиваться в тыл,— до такого положения дивизию довел штаб IV армии, получавший ежедневно по две телеграммы с требованием о помощи, и до сего времени нет ни одного солдата. Я сомневаюсь, нет ли той закваски в штабе IV армии со связи с Буренинным на два миллиона[3]. Прошу обратить внимание всем начальникам дивизии и революционным советам, если вам дорога товарищеская кровь, напрасно ее не проливайте. Я обманут мерзавцем командиром IV армии, который мне сообщил, что идет ко мне подкрепление: вся конница Уральской дивизии, бронированный автомобиль и 4 Малоузенский полк, с которым мне дан приказ наступать на село Перелюб 23 октября, но я не только не мог выполнить задачу с Малоузенским полком, но не знаю до сего времени, где он находится. Стою в Нижне-Покровке со всех сторон окружен казаками. Кузебаево занимают казаки, Ново-Черниговку тоже. С тылу со станции Ершей двигалась какая то рота в количестве 90 человек с пятью пулеметами, одним орудием. Были посланы 4 автомобиля, которые тоже наверно попали в руки казакам. В Клинцовке находятся пять орудий, прошу спасти их.

Начдив Чапаев.

Радиограмма начдива 2 Николаевской в штарм IV, 25 октября 1918 г., 17 ч. 41 м.[4]

Едим вареную пшеницу, хлеба нет. Окружен со всех сторон. Сообщите по радио подойдет ли подкрепление и сделано ли распоряжение.

Начдив Чапаев.

Приказ начдива 2 Николаевской, командиру кав. полка, 25 октября 1918 г.[5]

Кавалерийскому полку во что бы то ни стало пробиться на Соляпку. Пензенскому батальону прикрывать вас. Балашевский эскадрон выходит на Черниговку.

Начдив Чапаев.

Из приказа начдива 2 Николаевской, 28 октября 1918 г., № 23[6]

Мною замечено, что командиры полков не знают численного состава вверенных им полков, количества имеющегося у них вооружения,

---

[1] ЦА РККА, ф. 1299, оп. 2, д. № 9, лл. 30—32.
[2] Так в подлиннике.
[3] Буренин бывший генерал, командовавший до Хвесина IV-й армией, расстрелян в августе 1918 г. вместе с другими офицерами штаба армии как организатор контрреволюционного заговора. Вот почему Хвесин и ряд других работников штаба неслучайно обвинялись Чапаевым в связи с Буренинным.
[4] ЦА РККА, ф. 1299, оп. 2, д. № 8, л. 1.
[5] ЦА РККА, ф. 1299, оп. 2, д. № 3, л. 160.
[6] Там же.

боевых припасов, лошадей и продуктов. Представляемые в штаб дивизии сведения резко разнятся в итогах, хотя представляются на одно число.

За такое халатное отношение к делу объявляю на первый раз строгий выговор и выражаю порицание командирам полков: Пензенского и Балашовского. Предупреждаю: за повторение подобного недобросовестного отношения к делу виновные будут преданы мною революционному суду военного времени.

Начдив Чапаев.

Радиограмма из штарма IV, начдиву 2 Николаевской, 28 октября 1918 г.[1]

Сообщите свое положение. Пошел ли к вам 4 Малоузенский полк и 1 Саратовский кавалерийский. Прибыли ли пополнения. Сегодня из Покровска в Уральскую дивизию выехал командарм. Установите с ним связь. Наши части подошли с боем к Бузулуку на десять верст.

Из телеграммы начдива 2 Николаевской в штарм IV, Нижне-Покровка, 28 октября 1918 г., 4 ч. 20 м.[2]

На радиограмму штаба IV армии от 28 октября: положение Николаевской дивизии критическое. 4 Малоузенского полка совсем нет. Из Саратовского кавалерийского полка тоже пополнений нет. О связи с Уральской дивизией и со штабом IV армии не может быть и речи, за отсутствием конной, телефонной и радио связи.

Начдив Чапаев.

Приказ начдива 2 Николаевской комбригу I, Нижне-Покровка, 28 октября 1918 г.[3]

Приказываю провести линию телефона от с. Нижне-Покровка до с. Ново-Черниговки, для чего от кавалерийского полка вышел один взвод кавалерии для охраны работ телефонистов. Телефонистам с охраной выступить в 10 час. утра.

Начдив Чапаев.

Телеграмма начдива 2 Николаевской в штарм IV, 28 октября 1918 г., 15 ч. 52 м.[4]

В районе Пензенского полка в 17 ч. 45 м. в юго-восточном направлении в 3 верстах от дер. Жестянки была замечена цепь противника в числе 50 человек конных, но будучи обстреляны нашим артиллерийским огнем скрылись. Разведка, высланная в 8 ч. в числе 25 человек конных при одном пулемете, донесла что, подъезжая к хут. Тюлюпова, была обстреляна оружейным огнем противника, но, открыв оружейный и пулеметный огонь по хутору, противник около 25 человек конных отступил по направлению хут. Ростяпино. По сведениям жителей в хут. Тюлюпово, и Растяпино находятся только незначительная часть противника, а главные силы с штабом находятся в Мальцевое, что в 12 верстах от хут. Растяпино в юго-восточном направлении по реке Большая Челыкла. 28 сентября на участке д. Жестянки со стороны противника ничего не замечено, сведений о противнике не имеется.

Начдив Чапаев.

---

[1] ЦА РККА, ф. 184, оп. 3, д. № 14, л. 10.
[2] ЦА РККА, ф. 1299, оп. 2, д. № 9, л. 41.
[3] ЦА РККА, ф. 1299, оп. 2, д. № 3, л. 8.
[4] ЦА РККА, ф. 184, оп. 3, д. № 393, л. 19.

Радиограмма командарма IV начдиву Уральской, 29 октября 1918 г., 19 ч. 50 м.[1]

Предписываю отправить из Верхней Солянки завтра — 30 октября на рассвете пополнение 805 человек и 1 Малоузенский полк в распоряжение тов. Чапаева. Требую категорически исполнения сегодня, приказываю без оговорок. Об исполнении донести мне.

Из приказа 2 Николаевской комбригу I, Нижне-Покровка, 29 октября 1918 г.[2]

1. Приказываю вам выехать в с. Солянку для выяснения: почему до сего времени командир I Саратовского полка не исполняет приказа штаба IV армии, находясь в с. Солянка, всем силам которого приказано войти в распоряжение Николаевской дивизии, а командира Кавалерийского полка арестовать и объяснить товарищам полка о положении Николаевской дивизии.
2. Приказываю взять людей под свою команду и следовать к месту своего назначения.

Начдив Чапаев.

Приказ начдива 2 Николаевской командиру Балашовского полка, 29 октября 1918 г.[3]

1. Приказываю вам по получении сего выступить всем полкам по направлению на хут. Чемежный.
2. Кавалерийскому полку выслать один эскадрон на фланги Балашовского полка, а остальным остаться в резерве в с. Нижне-Покровка.
3. Пензенскому полку на время остаться в резерве в селе Покровке.

Начдив Чапаев.

Телеграмма командарма IV командиру 4 Малоузенского полка, 29 октября 1918 г.[4]

Для поддержки Николаевской дивизии Чапаева, полку еще 20 октября приказано было итти на присоединение к ней из Б. Глушицы через Грачев-Куст в район Ивановский — Кузебаево. — Волчанский. Полк до сих пор боевой задачи не выполнил и стоит в Б. Глушице. Приказываю под личную вашу ответственность пред судом Военного трибунала немедленно выступить из Б. Глушица на Грачев-Куст и далее на Кирпечевский, Селезневский в район Ивановский, Аккирово поддержать Чапаева и соединиться с ним. Когда сосед в опасности поддержка его является обязательностью, не говорю уже о том, что выполнение боевого приказа не может задерживаться какими-нибудь административными соображениями. Боевая задача должна быть выполнена во что бы то ни стало. О получении и о выступлении донести. Связь держать через одну из станций в Глушицу, можно в Николаевск или Бобров-Гай.

Донесения присылать ежедневно к 20 часам.

Из телеграммы начдива 2 Николаевской в штарм IV, с. Ивановское, 29 октября 1918 г., 12 час.[5]

Доношу, что полки Николаевской дивизии расположены в районе Ивановки. Оперативная сводка на фронте Николаевской дивизии:

---

[1] ЦА РККА, ф. 184, оп. 3, д. № 3, л. 5.
[2] ЦА РККА, ф. 1299, оп. 2, д. № 3, л. 13.
[3] ЦА РККА, ф. 1299, оп. 2, д. № 3, л. 14.
[4] ЦА РККА, ф. 184, оп. 3, д. № 14.
[5] ЦА РККА, ф. 1299, оп 2, д. № 9, л. 40.

противник лезет со всех сторон. Положение дивизии критическое. Жду 2 недели поддержки от штаба IV армии, до сего времени поддержки нет. Хлеб истек. Снаряды и патроны на исходе. Малейшее ваше промедление с высылкой поддержки [сделает то, что] все оружие попадет в руки противника и вся живая сила. Жду ответ срочно по радио. Держаться могу только не более двух дней, после чего получится полный крах.

Начдив Чапаев.

Приказ начдива 2 Николаевской, Нижне-Покровка, 31 октября 1918 г.[1]

1. Кавалерийскому Гарибальдийскому полку в 14 часов выступить в дер. Акурово с батареей, откуда бить во фланг противника; кавалерии перерезать путь отступления противника из Верхней-Покровки, выслать дозор на Сырт севернее дер. Акирова, чтобы противник не мог ударить с тыла.

2. Балашовскому полку развернуть фронт в 14½ часов по направлению на дер. Верхне-Покровку. С занятием Верхне-Покровки продвинуться на Харитоновку, где и остановиться.

3. Пензенскому полку одновременно с Балашовским полком выступить на Колокольцовку, держать тесную связь с Балашовским полком, при занятии Колокольцовки и Озерок донести мне; 3 батальону Пензенского полка остаться в с. Нижне-Покровке, из которого 1 роту выслать по направлению хут. Чилижный чем предохранить от паники полки в случае бегства казаков с хут. Чилижного.

4. Эскадрону Балашовского полка кавалерию выслать на правый фланг Пензенского полка.

5. 1 Саратовскому кавалерийскому полку одновременно, т. е. в 14 час. выступить на хут. Бенардак при занятии которого связаться с Пензенским полком о чем донести мне.

6. 1 Малоузенскому полку дать содействие 1 Саратовскому кавалерийскому полку одним батальоном, остановить на хут. Бенардак, а остальным частям полка остаться в с. Малаховке.

Начдив Чапаев.

Приказ начдива 2 Николаевской командиру Новоузенского полка, 1 ноября 1918 г.[2]

Приказываю вам по получении сего выступить из с. Солянки на хут. Бенардак и во чтобы то ни стало взять хут. Бенардак. Полки Николаевской дивизии дошли вперед на Харитоновку, Колокольцовку и Озерки, Верхняя Покровка взята нами.

Начдив Чапаев.

Из телеграммы начдива 2 Николаевской в штарм IV, Нижне-Покровка, 1 ноября 1918 г.[3]

Доношу, что на фронте Николаевской дивизии полками с боем взяты с. Харитоновка и д. Колокольцовка. Противник обходит справа, т. е. с южной стороны дер. Колокольцовки. Благодаря недеятельности и неисполнения приказания радиограммы[4] командарма IV начдивом Уральской, 1 Новоузенский полк стоит на месте в с. Солянке и не предпринимает никаких действий против неприятеля.

---

[1] ЦА РККА, ф. 1299, оп. 2, д. № 3, л. 162.
[2] ЦА РККА, ф. 1299, оп. 2, д. № 3, л. 16.
[3] ЦА РККА, ф. 1299, оп. 3, д. № 9, л. 49.
[4] См. радиограмму, стр. 216.

Требую немедленного участия в бою 1 Новоузенского полка, стоящего в Верхне-Солянке. Задача означенному полку — занять хут. Бенардак. По линии меридиан 20 и хут. Бруснянский противника бьем с фланга.

Начдив Чапаев.

Из телеграммы начдива 2 Николаевской в штарм IV, с. Нижне-Покровка, 3 ноября 1918, 17 ч. 15 м.[1]

Доношу что на фронте Николаевской дивизии бой кончился. Перевес на нашей стороне. Хут. Бенардак с боем нами занят. Противник бежал в панике по направлению с. Таловое, оставил убитыми и ранеными около 50 человек. С нашей стороны выбыло из строя 2, ранен командир Кавалерийского полка и один красноармеец убит. Трофей взято у противника: 12 лошадей, из них 6 верховых с седлами и 6 с повозками, три пулемета. Остальные 5 подвод обывательские.

Начдив (Подпись).

Из приказа по Малоузенскому советскому полку, 5 ноября 1918 г., 24 часа[2]

По имеющимся сведениям из штаба IV армии противник разъездами окружил Николаевскую дивизию (тов. Чапаева), которая расположена в районе с. Нижне-Покровки — Черниговки. Есть сведения, что противник проник в район Грачев-Куст — Смоленка — Перелюб силою около двухсот казаков.

Вверенному мне полку приказано отогнать противника из вышеуказанного района и соединиться с дивизией Чапаева.

Из приказа по 4 Малоузенскому советскому полку, 7 ноября 1918 г.[3]

По имеющимся сведениям противник разъездами делает налет на пос. Поперечный, хутора: Шадрина, Серг. Глухова и Сестры.

Дивизия Чапаева продвигается вперед через село Таловое, преследуя противника. 1 Саратовский и 5 Краснокутский полки, согласно приказа командарма IV, должны двигаться в район поселка В. Перметный.

Нашему полку надлежит освободить от противника Смоленский и Перелюбский районы и продвигаться на с. Таловое для соединения с Чапаевым.

Телеграмма начальника оперативной части 2 Николаевской дивизии, командарму IV, 8 ноября 1918 г.[4]

Доношу; что на фронте Николаевской дивизии ночь прошла спокойно. Высланная 7 ноября разведка на поселок Васильевский, что в 12 верстах от Талового донесла, что противник отступает по направлению к Уральску. 7 ноября в 17 часов перешел один казак с лошадью на нашу сторону. Он объясняет, что в казачьих рядах полный развал дисциплины, ночью отказываются итти в сторожевку.

Из приказа по 4 Малоузенскому советскому полку, 8 ноября 1918 г., 17 ч. 10 м.[5]

По данным разведки силы белогвардейско-казацких банд отошли за границу земли Уральского казачьего войска и лишь его небольшие

[1] ЦА РККА, ф. 1299, оп. 2, д. № 9, л. 55.
[2] ЦА РККА, ф. 1299, оп. 2, д. № 3, л. 33.
[3] ЦА РККА, ф. 1299, оп. 2, д. № 3, л. 34.
[4] ЦА РККА, ф. 184, оп. 3, д. № 394, лл. 30—31.
[5] ЦА РККА, ф. 1299, оп. 2, д. № 3, л. 35.

арьергардные разъезды находятся в районе поселка Натальина Яра и хуторов Кацебу, Мальцева и Хохлачева.

Слева двигаются наши части на хут. Устиново, части дивизии Чапаева продвигаются вперед через с. Таловое, Климовское, Васильевку, В. Переметный в направлении на Уральск...

Из приказа командарма IV, г. Самара, 9 ноября 1918 г., № 04[1]

В целях своевременной помощи революционному Туркестану, войскам IV армии ставится задача взять Уральск.

Противник, отходя почти без сопротивления на фронте Самарской дивизии, группируется преимущественно на путях к Уральску, где, по сведениям жителей, действует 2 пехотных и несколько конных полков казаков. Левее нашей армии действует в направлении на Оренбург части I армии.

Для овладения Уральском, я решил наступать на Уральск двумя дивизиями (Уральской и Николаевской) с запада с охватом города Уральска с юга, и одной дивизией (Самарской), обеспечивая операцию частью ея сил со стороны Оренбурга, с другой частью этой дивизии нанести удар в тыл Уральска с севера и северо-востока. Александрово-гайская группа прикрывает операцию захвата Уральска с юга в районе своего расположения.

Во исполнение общей задачи приказываю.

1) Уральской дивизии с 4 Сердобским полком занять к 10 ноября исходное положение, овладев линией форпост Чеганский (в 32 верстах южнее Уральска) — с. Переметное что северо-восточнее ст. Переметная, имея целью дальнейшее наступление на Уральск между реками Урал и Деркул.

Правый фланг дивизии усилить 4 Сердобским полком.

Конницу иметь на левом фланге дивизии — к северу от реки Деркул — для связи с 2 Николаевской дивизии.

2) 2 Николаевской дивизии с 4 Малоузенским полком занять к 10 ноября район озера Ларинос-Умет Переметный для дальнейшего наступления на Уральск в связи с Уральской дивизией в общем направлении на район слияния рек Деркул и Чеган. Конницу иметь на левом фланге для связи с частями Самарской дивизии.

3) Самарской дивизии к 10 ноября занять 3 бригадой район Чеганский — Ново-Озерный (оба на реке Чеган) для дальнейшего наступления этой бригадой между реками Рубежка и Чеган на фронте Гниловский — Ст. Уральск. Конницу иметь на левом фланге 3 бригады. Интернациональному полку быть в резерве за 3 бригадой. 2 бригадою к 10 ноября занять район Соболев — Ново-Сергиевский (оба на реке Чеган), имея в виду дальнейшее выдвижение 2 бригады на юго-восток.

4) По занятии всеми дивизиями указанного выше исходного положения будет отдан дополнительный приказ для дальнейшего наступления на Уральск.

6) Резерв армии — Туркестанский и Октябрьский Социалистический полки сосредоточить к 10 ноября в районе Семиглавый мар — ст. Шипово.

7) Покровскому понтонному парку быть погруженному к 8 ноября для перевозки по первому требованию по железной дороге к Уральску.

8) Для согласованности действий дивизиям немедленно установить прочную связь между штабами дивизий и соседними частями.

9) Штарм IV остается в Самаре, куда посылать срочные донесения к установленным срокам.

Командарм IV (Подпись).

---

[1] ЦА РККА, ф. 184, оп. 3, д. № 3, л. 54.

Приказ начдива 2 Николаевской, 11 ноября 1918 г.[1]

Товарищи красноармейцы!

Уже более года вы бьетесь с бандами буржуазии, более года льется ваша кровь за святое дело освобождения всех угнетенных и трудящихся от ига капиталистов, от власти кровожадных хищников.

И вот уже близка ваша победа, один за другим падают оплоты буржуазии, все больше и больше редеют ее ряды, тогда как наши наоборот растут, ибо в каждом освобожденном городе и селе к нам примыкают новые бойцы.

Товарищи, перед вами один из предпоследних оплотов контрреволюции — Уральск.

Он падет в ближайшие дни, ибо вы хотите этого, ибо вы храбры и настойчивы. Но, товарищи, вы должны проявить величайшую сдержанность и благородство при вступлении в город, как честные борцы за святое дело освобождения родных братьев — трудовых казаков, рабочих и крестьян. Вы должны поддержать образцовый порядок и быть примером для других. Помните,— вы бойцы славной отныне железной Николаевской дивизии, начавшей одной из первых бить банды контрреволюционеров и всегда отличавшейся на полях сражения.

При вступлении в город не должно быть никаких насилий, никаких грабежей и никакого хулиганства с нашей стороны.

Пусть знает буржуазия, что солдаты Красной армии не дают пощады лишь только кулакам, золотопогонникам и прочим мерзавцам, гнавшим виселицами и расстрелами трудовое казачество драться с нами. Но бедняки, обездоленные наши братья, им не может быть чинимо никаких насилий, а также грубостей.

Повторяю, порядок в городе должен быть образцовый. Вы должны оправдать данное мною дивизии новое наименование и на деле доказать, что вы действительно солдаты железной дивизии, крепко спаенные товарищеской дисциплиной друг с другом и не допустите никаких безобразий и грубостей по отношению к населению, как истинные защитники угнетенных.

Только при этом условии, только при таком поведении, вам будет поручена охрана города и восстановление порядка в нем.

Надеюсь, товарищи, что вы оправдаете мое доверие. Итак, смело вперед, в Уральск, вам нет преград.

Начдив Чапаев.

3. Назначение В. И. Чапаева в Академию генерального штаба Р. К. К. А.

Из протокола заседания Реввоенсовета IV армии, 2 ноября 1918 г.[2]

Слушали: дело Чапаева.

Постановили: 1) Дисциплинарным порядком отстранить т. Чапаева от должности и по имеющимся документам предать суду.

2) Отстранение поручить командарму IV Хвесину.

Примечание: При обсуждении вопроса о Чапаеве, принимая во внимание разложение Николаевской дивизии и IV армии вообще, Хвесин внес следующее предложение: ввиду возможного эксцесса, при отстра-

[1] ЦА РККА, ф. 1299, оп. 2, д. № 3, л. 179.
[2] ЦА РККА, ф. 184, оп. 1, д. № 22, л. 22.

нении т. Чапаева от должности, обратиться за содействием к Троцкому, предложив ему временно вызвать т. Чапаева к себе для доклада.

Кобозев указал, что общее мнение совета таково, что Чапаев человек такой, который не подчиняется распоряжениям совета.

Из протокола заседания Реввоенсовета IV армии, 15 ноября 1918 г.[1]

Слушали: 3) Об утверждении кандидатур в Академию генштаба.

Постановили: 3) Одобренные собранием политических работников штаба кандидатуры: т. Чапаева... утвердить.

Председатель (Подпись).

Из протокола заседания Реввоенсовета IV армии, 18 ноября 1918 г.[2]

Слушали: 4. О Чапаеве.

Постановили: 4. Принимая во внимание, что телеграмма Чапаева, послужившая к возбуждению против него следствия, как выяснилось, была послана им без злого умысла и что посылка этой телеграммы обусловливается особо сложившейся обстановкой в Николаевской дивизии, дело тов. Чапаева, возбужденное против него Реввоенсоветом IV — прекратить.

Председатель (Подпись).

Телеграмма начдива Николаевской командармам полков Николаевской дивизии, 12 ноября 1918 г.[3]

Совместно с политикомами явитесь в штаб вверенной мне дивизии на совещание по поводу моего отъезда в красную Академию.

Начдив Чапаев.

Постановление командного состава 2 кавалерийского им. Гарибальди полка, 12 ноября 1918 г.[4]

Мы, представители эскадронов, рот и команд 2 Кавалерийского имени Гарибальди полка, собравшись сего числа, обсуждали вопрос об отъезде от нас начальника дивизии тов. Чапаева.

Постановили: приветствовать его, как одного из передовых борцов Рабоче-крестьянской Красной армии, как успешного организатора деревенской бедноты; не считаясь с тем, что в нашем забитом степном уголке царила полудикая темнота, он успешно сумел создать боеспособные полки, которые держали натиск чехо-словаков, с одной стороны, и казако-белогвардейцев, с другой. Геройски третий раз подходил к Уральску, выгонял из Николаевска и из всего Николаевского уезда несколько раз контрреволюционные банды, что послужило великой поддержкой всей рабоче-крестьянской революции.

А почему и приветствуем дорогого тов. Чапаева за его храбрость, доблесть и отвагу, выражаем доверие и поддержку, вместе с тем просим рабоче-крестьянскую власть в дальнейшем тов. Чапаева иметь в виду, как одного из передовых бойцов Красной армии.

Да здравствует рабоче-крестьянская революция всего мира! Да здравствует социализм! Да здравствует Красная армия!

Подписи.

---

[1] ЦА РККА, ф. 184, оп. 1, д. № 22, л. 27.
[2] ЦА РККА, ф. 184, оп. 1, д. № 22, л. 32.
[3] ЦА РККА, ф. 1299, оп. 2, д. № 12, л. 19.
[4] ЦА РККА, ф. 184, оп. 3, д. № 20, л. 83.

Из приказа по 2 Николаевской дивизии, 15 ноября 1918 г.[1]

Согласно постановления военного революционного совета IV армии, тов. Чапаев командируется в красную Академию Генерального штаба для усиления своих дарований специальными военными знаниями. Заслуги тов. Чапаева перед революцией велики. Немного подобных ему революционеров имеет республика и мы, чапаевцы, должны гордиться его именем.

Многие товарищи со своей горячей преданностью к тов. Чапаеву, быть может, впадут в уныние и, быть может, позволят ряд дезорганизаторских выступлений, нарушающих дисциплину и боеспособность части, на радость нашему врагу.

Учитывая подобные обстоятельства, призываю всех т.т. красноармейцев к порядку. Полагаю, что мы должны оправдать надежды и усилия по воссозданию дивизии, затраченные тов. Чапаевым, и еще честней должны находиться на своих постах.

К о м м у н и с т ы! Я твердо верю, что все отнесутся с должным сознанием к уходу тов. Чапаева, ибо рабоче-крестьянская власть заинтересована в скорейшем создании кадра своего, красного командного состава.

От имени политического отдела выражаю горячую благодарность тов. Чапаеву за его труд и геройскую работу.

До свидания, дорогой товарищ!

Врид. начальника дивизии (Подпись).

Письмо Чапаева члену Реввоенсовета IV армии Линдову, январь 1919 г.[2]

Прошу вас покорно отозвать меня в штаб IV армии на какую-нибудь должность — командиром или комиссаром в любой полк. Преподавание в Академии мне не приносит никакой пользы. Что преподают, я это прошел на практике. Вы знаете, что я нуждаюсь в общеобразовательном цензе, которого здесь я не получаю и томиться понапрасну в стенах я не согласен[3]. Это мне кажется тюрьмой, и прошу покорно не морить меня в такой неволе.

Я хочу работать, а не лежать, и, если вы меня не отзовете, я пойду к доктору, который меня освободит и я буду лежать бесполезно. Но я хочу работать и помогать вам, если вы хотите, чтобы я вам помогал.

Я с удовольствием буду к вашим услугам.

Так будьте любезны выведете меня из этих каменных стен.

Уважающий вас Ч а п а е в.

---

[1] ЦА РККА, ф. 1299, оп. 2, д. № 3, л. 190.

[2] ЦА РККА, ф. 234, оп. 1, д. № 2/с. ч. 1, л. 17.

[3] Помимо сведений, имеющихся в вводной статье, о действительных причинах и обстоятельствах командирования Чапаева в Академию генерального штаба РККА, нужно, конечно, иметь в виду, что для Чапаева, обладавшего живым практическим умом, но не имевшего достаточной общеобразовательной подготовки, учебный план академии генерального штаба того времени был весьма труден. В приказе РВСР РСФСР от 7 октября 1918 г. за № 47 был объявлен учебный план Академии, в котором в числе 21 учебных дисциплин имелись такие как: философия войны, военная психология, государственное право, международное право, социология, логика и методы научного исследования.

А. П. Чехов

Рукописи. Письма. Материалы

В Государственном архиве феодально-крепостнической эпохи (Гафкэ) хранится значительное количество рукописей Чехова, много писем его, а также несколько разного рода документов, имеющих отношение к великому писателю. Часть этих материалов была уже опубликована в «Красном архиве» (1929 г., том 37): большое количество писем (58 писем и 4 телеграммы), а также ценные документы, подробно освещающие вопрос о продаже Чеховым права собственности на свои сочинения издательству А. Ф. Маркса («Нива»). Как известно, после Чехова осталось чрезвычайно мало автографов его литературных работ; рукописи тех вещей, которые печатались им в журналах и газетах, вероятно, им уничтожались, или терялись в редакционных архивах. В недавно изданной Всесоюзной библиотекой им. В. И. Ленина книжке «Рукописи Чехова» дано краткое описание рукописей 16 произведений Чехова и свыше 1 000 писем его, хранящихся в рукописном отделении библиотеки. Вероятно, по количеству (13) рукописей произведений Чехова Гафкэ занимает второе место после Всесоюзной библиотеки.

Вот список этих рукописей: 1) Врачебное дело в России; 2) Хористка; 3) К сведению трутней; 4) Цветы запоздалые; 5) Идиллия — увы и ах!; 6) Ночь перед судом (незаконченный водевиль); 7) Красавицы (незаконченный отрывок); 8) Сапоги в смятку; 9) Темы, мысли, заметки, отрывки; 10) Неизданная пьеса; 11) Дневник; 12) Отрывок и заметки (продолжение «Мужиков»); 13) Свадьба (незаконченный отрывок).

Из этих 13 номеров только один, рассказ «Хористка», был включен самим взыскательным художником в проредактированное им в 1899 г. собрание сочинений для издания Маркса (т. 2-й). Все остальные — при жизни писателя или не были напечатаны, или затерялись в юмористических журналах, где Чехов печатался в начале 80-х годов, а при жизни его не переиздавались.

В настоящем номере «Красного архива» мы публикуем несколько еще не напечатанных нигде писем Чехова, а также ряд других документов, имеющих к нему отношение.

Письма и документы прокомментированы мною.

А. Эйгес

Письмо А. А. Лейкина [1] к В. М. Гаршину [2]

21 января 1887 г.[3].

Уважаемый Всеволод Михайлович!

На предстоящем собрании членов литературного фонда (когда оно, кстати, будет?) я намерен предложить на баллотировку кроме В. В. Билибина [4] и А. П. Чехова, а потому будьте добры поставить и его на листок предлагаемых в члены общества лиц.

---

[1] Лейкин Николай Александрович (1841—1906) — писатель-юморист, редактор юмористического журнала «Осколки», в котором Чехов сотрудничал с конца 1882 по 1888 г. (несколько «мелочишек» Чехов напечатал также в «Осколках» и в 1892 г.).

[2] Гаршин, Всеволод Михайлович (1855—1888) — писатель-беллетрист; был членом Комитета «Литературного фонда» (общества для пособия нуждающимся литераторам и ученым) с конца 1885 до своей трагической смерти (покончил жизнь самоубийством). В заседании Комитета 26 января 1887 г. Гаршин предложил в члены О-ва И. Е. Репина, В. В. Билибина и А. П. Чехова (все трое были избраны). Гаршин был восторженным поклонником таланта Чехова («в России, говорил он, появился новый первоклассный талант «Степь обновила меня»). В сборнике «Памяти Гаршина» (1889) Чехов напечатал рассказ «Припадок», в котором, по словам самого писателя, «воздал покойному ту дань, какую хотел и умел» (см. И. Эйгес «К истории создания рассказа Чехова «Припадок» — «Литер. учеба», 1938, № 7).

[3] ГАФКЭ, ф. № 267, д. № 31.

[4] Билибин, Виктор Викторович (1859—1908) — писатель-юморист, был секретарем журнала «Осколки» (псевд. И. Грек), писал фельетоны в «Новостях» (псевд. Дюген), написал ряд одноактных театральных пьес».

На днях я был в Москве, вчера вернулся, и в бытность мою там Чехов просил меня предложить его в члены.

Ваш Н. Лейкин.

Письмо к А. С. Суворину [1].

30 июля [1893 г. Мелихово].

Вчера я был в Москве в вашем магазине, и Бладасов упросил меня пойти и взглянуть на магазин, который он хочет нанять, и написать вам. Я видел этот магазин. Это не в доме Ганецкой, где бани, а почти рядом с теперешним магазином, на той же дороге, в доме Депре. Помещения громадные. Одно гигантское окно. Я сказал Бладасову, чтобы он начертил план (показав размеры в шагах) и прислал мне, а я пошлю вам. Магазин в доме Депре производит хорошее впечатление, он даже импонирует своими размерами и своим окном; и мне кажется, что в нем только один недостаток: если гигантское окно будет уставлено сплошь книгами, то в магазине будет сумеречно, так как других окон нет. Но зимой все равно сумеречно, имей хоть окно, хоть двадцать окон. Бладасов подчеркивает, что в случае, если вы возьмете это помещение, экономии будет 1.800 р. в год.

Ездил к Лейкину за собаками. Он сообщил мне, что ему удалось купить по случаю столовое серебро и серебряный чайник.— «Пейте молоко,— угощал он,— у меня три коровы». А после обеда: «Не хотите ли чаю? А впрочем на пароходе за 20 копеек вам дадут его пропасть». И показывая мне свое хозяйство, называл цену всякой вещи.

Нового ничего нет. У нас опять засуха. В Москве я погулял немножко и теперь испытываю позыв к труду. После грехопадения у меня всегда бывает подъем духа и вдохновения.

Поклон нижайший и привет Анне Ивановне, Насте и Боре [2]. Желаю всего хорошего.

Ваш А. Чехов.

[1] Гафкэ, ф. 151, письма Чехова к Суворину, л. 6—7.

Суворин, Алексей Сергеевич (1834—1912) — писатель, драматург и журналист, издатель реакционной газеты «Новое время», где Чехов напечатал много рассказов в период 1886—1893 гг.; с Суворины Чехов был в приятельских отношениях и переписке. После дела Дрейфуса и вообще в связи с ростом общественного сознания Чехова эти отношения и переписка к концу 90-х годов почти прекратились.

[2] Анна Ивановна (урожденная Орфанова) — вторая жена Суворина; Боря и Настя — дети Суворины.

В Серпуховскую уездную переписную комиссию [1]. 25 января 1897 г., с. Мелихово.

Имею честь покорнейше просить выдать для счетчиков Бавыкинской волости Серпуховского уезда 1600 листов формы *А* и 30 перечневых листов для монастыря Давидовой пустыни.

По поручению заведующего переписным участком

А. Чехов.

P. S. Посылаю нарочного.

Письмо к С. К. Трутовскому [1]

12 апреля 1897 г., Лопасня Моск. губ.

Многоуважаемый Сергей Константинович.

Любители выбрали для спектакля воскресенье 27 апреля — это выбор окончательный. Текст для афиши пришлют на святой неделе. С некоторыми из них я виделся в Москве и сообщил им, что вы и на этот раз выразили готовность помочь им, принять на себя часть хлопот по устройству спектакля,— это их тронуло, и они сказали, что будут писать вам особо.

Позвольте поздравить вас с пасхой и пожелать всего хорошего. Если буду здоров, то приеду в Серпухов накануне спектакля и тогда забегу к вам.

Искренно вас уважающий А. Чехов.

[1] ГАФКЭ, ф. 90, д. № 289, лл. 2—3.

А. П. Чехов принимал участие в всеобщей народной переписи в январе 1897 г., фактически ведая целым переписным участком. «У нас перепись. Выдали счетчикам отвратительные чернильницы, отвратительные аляповатые знаки, похожие на ярлыки пивного завода, и, портфели, в которые не лезут переписные листы,— и впечатление такое, будто сабля не лезет в ножны. Срам! С утра хожу по избам, с непривычки стукаюсь головой о притолки, и как нарочно голова трещит адски; и мигрень и инфлуэнца»...

...«Приходилось и считать, и писать до боли в пальцах, и читать лекции 15 счетчикам. Счетчики работали превосходно, педантично до смешного. Зато земские начальники, которым вверена была перепись в уездах, вели себя отвратительно. Они ничего не делали, мало понимали и в самые тяжелые минуты сказывались больными»... (Письма к Суворину от 11 января и 8 февраля 1897 г.).

[2] Гафкэ, ф. 90, д. 289, л. 4.

С. К. Трутовский — серпуховской податной инспектор, принимал деятельное участие в организации любительского драматического кружка в Серпухове. Имя Трутовского упоминается в «Письмах» несколько раз в связи с любительскими спектаклями. С. К. Трутовский — сын известного художника-жанриста К. А. Трутовского.

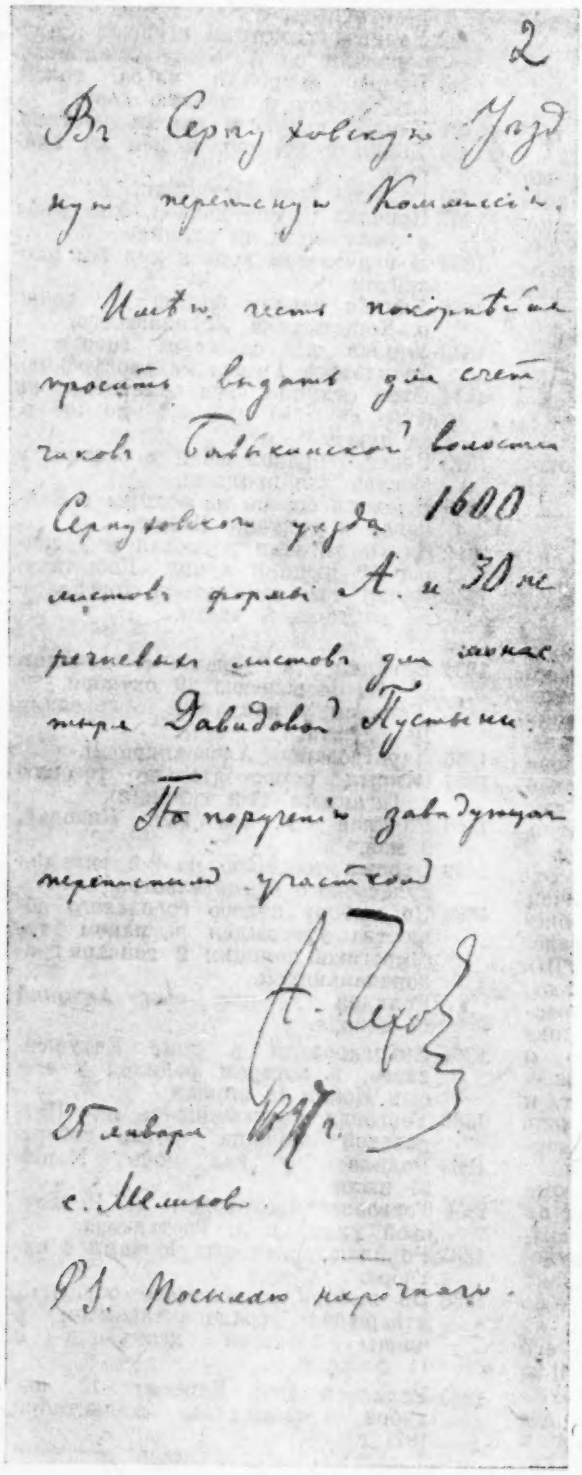

Отношение А. П. Чехова в Серпуховскую переписную комиссию

Письмо к А. М. Ермолаеву[1]. 2 января/21 декабря [1898].

Уважаемый Алексей Матвеевич. С прилагаемым письмом вы пойдете к полковнику Б. И. Маевскому[2], командиру одной из батарей гренадерской бригады (или одной из батарей, стоящих в Москве), и откровенно расскажите ему все, что случилось с вами, и попросите чтобы он дал вам совет, и если возможно, выхлопотал бы вам отсрочку. Если ваша матушка, как вы пишете, даст вам тысячу рублей, тотчас же по поступлении вашем на службу, то вы можете смело просить об отсрочке.

Если Б. И. Маевский не найдет возможным помочь вам, то обратитесь к Сергею Тимофеевичу Морозову, которому я уже писал о вас. Его адрес: Кудринская-Садовая, д. Крейц. В удостоверение то[го, что я] за вас ручаюсь, можете показать ему [мое] письмо. Деньги вы возвратите ему, не дожида[ясь] моего возвращения из-за границы (я возвращусь не раньше апреля) и уведомите меня об этом.

Желаю вам всего хорошего.

А. Чехов.

---

[1] Гафкэ, ф. 279, д. 47, л. 1. Ермолаев — послушник Давыдовой пустыни близ Мелихова, позднее сельский учитель. Чехов получал еще много писем от Ермолаева с просьбами о помощи (они хранятся в архиве Чехова, в рукоп. отделе Библиотеки им. Ленина).

[2] Маевский Болеслав Игнатьевич раньше командовал батареей, стоявшей в Воскресенске, где Чехов проводил летние месяцы в начале 80-х годов (в Воскресенске проживал брат Чехова Иван Павлович, школьный учитель); с семьей Маевских Чехов был в дружественных отношениях; дети их выведены в рассказе «Детвора». В Воскресенске же Чехов познакомился с военной жизнью, что оказало ему впоследствии услугу при создании «Поцелуя» и «Трех сестер». В «Неизданных письмах» Чехова (изд. Биб-ки им. Ленина, 1930) напечатано письмо Чехова к Б. И. Маевскому из Ниццы тоже от 2 янв. (21 дек.) с просьбой помочь А. М. Ермолаеву.

К С. Т. Морозову не ходите, не побывав у г. Маевского. Телеграмма послана вам 21-го вечером.

Письмо к М. Д. Беленовской [1]

7 января 1904 г.

Милая Марьюшка! Извещаю вас, что Евгения Яковлевна на-днях возвращается из Петербурга и скоро поедет в Ялту. Все живы и здоровы. О дне выезда будем писать особо. С новым годом, с новым счастьем. Желаю вам всего хорошего.

А. Чехов.

Жизнь Павла Чехова [2].

Царствование Николая I.

1825 Родился в с. Ольховатке, Воронежской губ., Острогож. уезда, от Георгия и Ефросинии Чеховых...

.... [3]

1830 Помню, что мать моя пришла из Киева, и я ее увидал.

1831 Помню сильную холеру, давали деготь пить.

1832 Учился грамоте в с. школе, преподавали по А. Б. по-граждански.

1833 Помню неурожай хлеба, голод, ели лебеду и дубовую кору.

1834 Учился пению у дьячка Остапа.

1835 Ходил в церковь и пел на клиросе.

1836 Родился брат Митрофан.

1837 Приехал регент дьякон, жил у нас и учил меня на скрипке.

1838 В певческом хоре я пел 1-м дискантом.

1839 Учился закону божию у свящ. о. Константина Устиновского.

1840 Учился на сахарном заводе у арендатора Гирша сахароварению.

1841 Отец откупил все семейство на волю за 3.500 руб. ас. по 700 р. за душу.

1842 Гирш отправил меня с быками в Москву для продажи.

1843 Выехали совсем из родины в Зайцовку к дедушке Шимке.

1844 Из Ольховатки переехал в Таганрог 20 июля к купцу Кобылину.

1845 Начал там заниматься торговлею по конторской части.

....

1854 Вступил в брак с девицею Е. Я. Морозовою 29 октября.

1855 Родился у нас сын Александр 10 августа.

1856 Царствование Александра II.

1857 Открыл самостоятельно торговлю в Таганроге (3-й гильдии).

1858 Родился у нас сын Николай, 9 мая.

1859 Открыл торговлю по 2-й гильдии купеческого свидетельства.

1860 По выбору целого городского общества утвержден ратманом таганрогской полиции 2 генваря градоначальником.

» Родился у нас сын Антоний 17 января.

1861 Квартировали в доме Евтушевского, в котором родился у нас сын Иоанн 18 апреля.

1862 Торговля производилась на Петровской площади против собора.

1863 Родилась у нас дочь Мария 31 июля.

1864 Торговлю производил на Петровской улице в д. Третьякова.

1865 Родился у нас сын Михаил 6 октября.

1866 По выбору купеческого общества утвержден градоначальником в члены торговой депутации с 11 февраля.

1869 Родилась дочь Евгения 12 октября, а скончалась в сентябре 1871 г.
Торговля производилась в доме Моисеева.

1870 По определению городской думы составлен формулярный список 12 ноября.

---

[1] Гафкэ, ф. 279, д. № 45, л. 2.
М. Д. Беленовская, вдова, крестьянка Зарайского уезда, Рязанской губернии, жила у Чеховых с 1884 г. в качестве домашней работницы; со времени переезда Чеховых в Ялту не работала, а жила на покое, на положении члена семьи; умерла в 1907 г. в глубокой старости. В письмах Чехова имя Марьюшки упоминается неоднократно.

[2] Гафкэ, ф. 279, д. № 15, лл. 1—2.
Об этом документе, составленном отцом писателя Павлом Георгиевичем Чеховым (1824—1898), упоминает биограф Чехова, брат его Михаил Павлович Чехов («Письма», т. I, стр. VIII), называя его «семейной летописью». Материал не содержит новых интересных сведений. В литературе о Чехове до сих пор не упоминалось, что в семье Чеховых был седьмой ребенок — дочь Евгения, родившаяся в 1869 г. и прожившая около 2 лет. «Жизнь П. Ч.» — написана писарским почерком, занимает лист писчей бумаги.
О самом Павле Георгиевиче, кроме тех фактических данных, о которых он сообщает в «семейной летописи», можно еще добавить, что он обладал художественными способностями («талант в нас со стороны отца, а сердце — со стороны матери» — говорил Чехов); он организовывал хоры, рисовал (одна его картина в ялтинском доме Чехова); в таганрогский период жизни он утруждал детей дежурствами в лавке и пением в хоре, был чрезмерно строг к ним и прибегал к унизительным наказаниям; сохранилось лишь два письма А. П. Чехова к отцу.

[3] Через многоточие обозначены годы, против которых нет записей.

1871 Государь император в 17-м декабря соизволил пожаловать серебряную медаль для ношения на станиславской ленте на шее за усердную службу. -

1872 Ездили с Е. Я. в Москву на политехническую выставку, а оттуда в Шую Вл. губ. к Закорюкиным. Были в Калуге, виделись с семейством брата Михаила Георгиевича Чехова.

....

1875 Александр сын, кончивший курс в Таганрогской клас. гимназии с серебряной медалью, отправился с братом Николаем, гимназистом V кл., в Москву 10 августа. Александр поступил в университет, а Николай в школу художественной живописи и ваяния.

1876 Окончательно я оставил собственную торговлю и Таганрог, выехал в Москву 23 апреля.
В этом же году приехали в Москву Евгения Яковлевна и дети Маша и Миша 25 июля.

1877 Ваня сын приехал окончательно из Таганрогской гимназии.

1878 Антоша остался в Таганрогской гимназии оканчивать учение. Мамаша скончалась 26 февраля в Княжей.
Родитель мой, Георгий Михайлович Чехов, приехал в Москву 26 августа для свидания с нами последний раз.

1877 В Москве я жил без всякого занятия 10 месяцев. К строителю Троицкого подворья на Ильинке поступил с 18 февраля для отчета громадного дома.
К московскому купцу И. Е. Гаврилову приглашен в конторщики по торговле 10 ноября с окладом жалованья.

1879 Антоша по окончании курса в Таганрогской гимназии приехал в Москву 8 августа для поступления в университет. По возвращении из Москвы и Калуги Георгий Михайлович, родоначальник наш, умер 12 марта в слободе Твердохлебовое Бог. уез.

1881 Кончина Александра II, царствование Александра III.

....

1889 Скончался сын наш Николай, 17 июня, погребен в г. Сумах Харьк. губ.

1890 Антоша поехал на Сахалин в апреле, вернулся благополучно в декабре.

1891 Сего года 28 апреля прекращены мои занятия и служебные дела по торговле у почетного потом. тражд. И. Е. Гаврилова.

1892 Куплено имение Антоном при с. Мелихове 1 марта, вся семья наша переехала из Москвы в деревню жить. Второй раз я ездил в С. Петербург в октябре.

1893 9 июля Ваня с Софьей Влад. венчался в Мелихове.

1894 Начало царствования Николая II.

1896 Антоша сделал училище в Талеже, колокольню в Мелихове.

1897 Была всенародная России перепись. Неурожайный год. Антоша сделал училище в Новоселках. 1 сентября Антоша поехал за-границу. Ваня получил большую медаль на шею на станиславской ленте.

1898 6 февраля у Миши и Лели родилась дочь Евгения в Ярославле. К пасхе Миша получил орден.

Письмо Александра Павловича Чехова к Антону Павловичу, 9 марта 1899 г.[1]

Сего 9 марта 1899 г. я, нижеподписавшийся, был у нотариуса Андреева и из его книг, под его диктовку, выписал следующее:

«За № 1369 засвидетельствованы подписи Сергеенки[2] и Маркса на договоре за № 1019 о том, что к первому пункту этого договора делается добавление в том смысле, что право поспектакльной платы за драматические произведения Чехова принадлежат ему, а после его смерти — его родственникам» — Гусеву и протчим[3].

Подлинной приписки у нотариуса нет, ибо договор хранился не у него, а у Маркса. Нотариус месяц назад просил Маркса вернуть ему подлинник для снятия копии. Маркс обещал, но не исполнил, вероятно по забывчивости (слова нотариуса).

Если ты сомневался в существовании «драматической» записи, то нотариальные засвидетельствования могут, полагаю, тебя успокоить. Подлинная выписка из договора будет стоить с пересылкою в Ялту 1 р. 5 коп., но это последует, когда Маркс даст нотариусу для скопировки подлинный до-

---

[1] Гафкэ, ф. 279, д. № 20, лл. 1—2.
Письмо является ответом на письмо Чехова из Ялты от 4 марта 1899 (см. «Письма», т. VI, стр. 356—357). Письмо это не вошло в собрание писем Александра Павловича Чехова к брату Антону изданное в 1939 г. библиотекой им. Ленина.

[2] Сергеенко, Петр Алексеевич (1854—1930) — беллетрист, автор книги о Льве Толстом; им написаны воспоминания о Чехове (приложения к «Ниве», 1904, VII); принимал участие в продаже Марксу права собственности на сочинения Чехова.

[3] Гусев и протчие — т. е. корреспондент и другие родственники Чехова (Гусев — шутливое прозвище корреспондента, данное ему Чеховым; ср. также подпись «Твой Гусев»).

говор, а этого события придется, вероятно, ждать еще долго.

Так как наследником я не состою, то, вопреки твоему приказанию, к нотариусу я ходил в старых штанах и нечищенных сапогах.

Твои 2 марки, посланные нотариусу, конечно, пропали.

Когда будешь посылать мне ¼ ф. чаю в 30 коп., то пришли и 5 руб., кои я заплатил за переписку твоих экскрементов. Последняя порция уже послана тебе в Ялту заказной бандеролью.

Так как ты уезжаешь в Мелихово[1], чтобы не встретиться со мною, то и я не поеду из Одессы в Ялту, чтобы не встречаться с тобою.

Ты, хоть и считаешься умным, но ты не умен и даже не умнее нашего дофина[2]. Я вовсе не желал бы покупать «имение» и где нибудь вдали. Мне надо недалеко от Питера или Москвы, чтобы хижина дяди Тома и огород. На окраине столицы за 1.200 р. не купишь, а потому нечего тебе и соваться с советами, если тебе жалко дать бедному брату денег на покупку имения в 1.500—2.000 десятин. А «на окраинах», если хочешь, поищи. Скажу спасибо.

Твои старые письма к Старику[3] приводит в порядок его библиотекарша и не знает, как их сортировать, ибо хронология на них отсутствует: годов нет. Великие люди всегда обезличивают свои письма, думая, что они одинаково ценны для потомства.

Письмо о студенческих беспорядках тебе дня 2—3 тому назад уже послано.

В нас все по старому: бабка[4] никак не может умереть, я сижу на дигиталисе и мышьяке, жена на гваяколе, Флакон[5] работает в мастерской, Николай[6] бьет баклуши, Мишка[7] учится и собаченка толстеет... Работы много, часов в сутках мало, усталость при работе является скорее, чем нужно. В редакции стало еще грязнее и глупее, чем прежде. Буренин[8] и Суворин père и fils[1] уже не разговаривают между собою, а только сопят. У Сергея Петровича родился от актрисы чужой ребенок, но он этому почему-то не верит и чувствует к дитю родительскую нежность, продолжая содержать мамашу оного.

Больше у нас грязного ничего нет, кажется, ничего, а чистого, как ты знаешь, не бывало.

Пищеварн, как следует.

Tuus Gussew.

Копия удостоверения[2].

Сим удостоверяю: 1) что при выдаче доверенности Петру Алексеевичу Сергеенко, засвидетельствованной у ялтинского нотариуса Фролова-Богреева 20 января 1899 г. за № 141, я уполномачиваю Сергеенко продать право собственности на мои сочинения издателю «Нивы», дворянину Адольфу Федоровичу Марксу, который в доверенности назван ошибочно Альфредом; 2) что неустойку, о которой говорится в неустоичной записи, засвидетельствованной у того же нотариуса Фролова-Богреева 1 февраля 1899 г. за № 206, я обязался платить в случаях, этою записью предусмотренных, тому же Адольфу Федоровичу Марксу, имя которого в начале той записи и означено правильно.

Копия счета[1]

С.-Петербургского нотариуса Т. Д. Андреева.

Копия со счета А. Ф. Маркса с А. П. Чеховым по договору 26 марта 1899.

Гербовая бумага	312
В доход г. С.-Петербурга	400
1/10 нотариальных (неразб.) и переписки и копии	125
Всего	837

Деньги эти получены с А. Ф. Маркса 26 января 99 года.

Верно. Нотариус Т. Андреев.

---

[1] Мелихово — усадьба в Серпуховском уезде, приобретенная Чеховым в 1892 году.

[2] Дофин — старший сын А. С. Суворина, Алексей Алексеевич — журналист.

[3] Старик — А. С. Суворин.

[4] Бабка — теща корреспондента, Гольден.

[5] Флакон — сын Ал. П. Чехова, Антон.

[6] Николай — сын Ал. П. Чехова.

[7] Михаил — сын Ал. П. Чехова, будущий знаменитый актер М. А. Чехов (автор мемуаров «Путь актера», Академия, 1928).

[8] Буренин, Виктор Петрович (1841 — 1926) — критик, поэт, драматург, переводчик, юморист, деятельный сотрудник «Нового времени»; в молодости — сотрудник радикальных изданий, позднее — махровый реакционер.

[1] Суворины — fils — сыновья Суворина Алексей и Михаил; о них Чехов писал своему брату Михаилу: «...сыновья его ничтожные люди во всех смыслах»... (22 февр. 1901).

[2] Гафкэ, ф. 279. д. № 16. Копия удостоверения без подписи.

[3] Гафкэ, ф. № 279, д. № 17, л. 1. Документ имеет отношение к продаже Чеховым Марксу права собственности на сочинения. Пункт 10 договора гласит: «Расходы по совершению сего нотариального договора Маркс и Чехов несут в равной доле» (см. «Красный архив», 1929, № 37, стр. 209). Вот почему копия счета была послана Чехову. Договор был заключен 26 января 1899; дата 26 марта относится к снятию копии.

Содержание номеров журнала „Красный архив“ за 1939 г.

№ 1 (92)

И. Сталин, отчетный доклад на XVIII съезде партии о работе ЦК ВКП(б).— В. И. Ленин в годы империалистической войны.— К 20-летию смерти Я. М. Свердлова.— Кандеевское восстание в 1861 г.— К истории фабричного законодательства в 1861 г.— Из истории ненецкого народа 30—40-х годов XIX в.— К истории каракалпаков XVIII в.— К истории пангерманского союза.— П. А. Моисеенко в Архангельской ссылке.

№ 2 (93)

М. В. Фрунзе в организации разгрома Колчака.— Россия и Пруссия в Шлезвиг-Гольштинском вопросе.— Из истории рабочего движения конца 90-х годов и «Союзы борьбы за освобождение рабочего класса».— Первомайская стачка 1900 г. в Харькове.— Из истории сношения России с туркменами в XVIII в.— Из переписки Н. И. Костомарова с редактором «Исторического вестника» Шубинским.

№ 3 (94)

Петроградские рабочие в борьбе с Юденичем.— Стачка рабочих железнодорожных мастерских в Тифлисе (1900 г.).— Из педагогической деятельности И. Н. Ульянова.— К истории русско-американских отношений во время гражданской войны в США.— Выборы в Париже в Генеральные штаты в 1789 г.— Описание истории калмыцкого народа.— «Великий страх» в Оверни.

№ 4 (95)

К истории электрификации РСФСР.— Из истории гражданской войны на Украине в 1918 г.— Из международных отношений в первые годы французской революции.— Июльские стачки и демонстрации 1914 г.— К истории событий на Украине в 1708 г.— К столетию Пулковской астрономической обсерватории.

№ 5 (96)

Социалистические формы сельского хозяйства в 1918—1919 гг.— К истории электрификации РСФСР (продолжение).— К истории борьбы профсоюзов за высокую производительность труда в годы гражданской войны.— Эпизоды из боевых действий русской авиации.— К вопросу о привилегиях на изобретения в России в 30-х годах XIX в.— Записка Н. Г. Чернышевского об освобождении крестьян.— Царская цензура о «народных» изданиях сочинений М. Ю. Лермонтова.— Описание истории калмыцкого народа.— К биографии Л. Н. Толстого.— Письма художника В. Г. Шварца.

№ 6 (97)

Вождь народов (передовая).— Борьба за хлеб в 1918—1919 гг.— К биографии С. М. Кирова.— К истории Пражской конференции.— Деятельность С. М. Кирова в 1905 г. в Томской с.-д. организации.— Боевой путь Чапаева.— А. П. Чехов. Рукописи. Письма. Материалы.

Содержание

Стр.

Вождь народов — *Ем. Ярославского* 3

Борьба за хлеб в 1918—1919 гг. — Вводная статья *Т. Шепелевой* 8

Материалы к биографии С. М. Кирова. Вводная статья *Г. Костомарова* 44

К истории Пражской конференции. Вводная статья *К. Попова* 91

Деятельность т. Кирова в Томской с.-д. организации. Вводная статья. *И. Никитинского* 124

Боевой путь В. И. Чапаева. Вводная статья *Б. Петрова и С. Орестова* 141

А. П. Чехов. Рукописи. Письма. Материалы. Вводная статья *А. Эйгес* 177

Опечатки в № 5 (96) «Красного Архива»

Стр.	Строка	Напечатано	Должно быть
64	4 сверху	организованного	организационного
131	6 снизу	Из журнала боевых полетов летчиков 7 авиационного отряда за	Из журнала боевых полетов летчиков 7 авиационного отряда за апрель 1917 г.[3]
154	10 снизу	лить состязателей; напротив того, обязанность платить пошлину заста-	пространством, в котором привилегия будет иметь свое действие, заста-

(Все опечатки по вине типографии)

Редакционная коллегия

Сдано в производство 16/XI 1939 г. Подписано к печати 22/XII 1939 г.
Формат 70×108 1/16. 11½ печ. л. 61 880 зн. в печ. л. Соцэкгиз № 44. Заказ 1400.
Уполномоч. Главлита РСФСР № А—21934. Тираж 4 300 экз. Техредактор И. Широков.

18-я типография треста «Полиграфкнига», Москва, Шубинский пер., 10.

Цена 4 руб.

СОЦЭКГИЗ

ЖУРНАЛ

КРАСНЫЙ АРХИВ

Год издания 18-й.

6 номеров в год.

КРАСНЫЙ АРХИВ ИМЕЕТ ЦЕЛЬЮ ПУБЛИКАЦИЮ АРХИВНЫХ МАТЕРИАЛОВ, ДО СИХ ПОР НЕИЗВЕСТНЫХ ИССЛЕДОВАТЕЛЯМ И НЕОБХОДИМЫХ ДЛЯ ИЗУЧЕНИЯ И РАЗРАБОТКИ КОНКРЕТНЫХ ВОПРОСОВ ИСТОРИИ В СООТВЕТСТВИИ С ЗАДАЧАМИ, ВЫДВИНУТЫМИ ПЕРЕД СОВЕТСКОЙ ИСТОРИЧЕСКОЙ НАУКОЙ В ВЫСКАЗЫВАНИЯХ ТОВАРИЩА СТАЛИНА И УКАЗАНИЯХ ЦК ВКП(б) и СНК СССР О ПРЕПОДАВАНИИ ГРАЖДАНСКОЙ ИСТОРИИ, РУКОВОДСТВУЯСЬ В РАЗРЕШЕНИИ ЭТИХ ЗАДАЧ ПРИМЕРОМ, ДАВАЕМЫМ КРАТКИМ КУРСОМ «ИСТОРИИ ВСЕСОЮЗНОЙ КОММУНИСТИЧЕСКОЙ ПАРТИИ (БОЛЬШЕВИКОВ)».

КРАСНЫЙ АРХИВ ОСВЕЩАЕТ НА ОСНОВЕ АРХИВНЫХ МАТЕРИАЛОВ КОНКРЕТНЫЕ ВОПРОСЫ ПО ИСТОРИИ ЭКОНОМИЧЕСКОГО, ПОЛИТИЧЕСКОГО И КУЛЬТУРНОГО РАЗВИТИЯ СССР И ОТДЕЛЬНЫХ НАРОДОВ, ВХОДЯЩИХ В СОСТАВ СССР, ПО ИСТОРИИ МЕЖДУНАРОДНЫХ ОТНОШЕНИЙ, ПО ИСТОРИИ БОРЬБЫ ЗА ДИКТАТУРУ ПРОЛЕТАРИАТА, ЗА ПОСТРОЕНИЕ СОВЕТСКОГО ГОСУДАРСТВА И СОЦИАЛИСТИЧЕСКОГО ОБЩЕСТВА В НАШЕЙ СТРАНЕ.

КРАСНЫЙ АРХИВ РАССЧИТАН НА РАБОТНИКОВ НАУЧНО-ИСТОРИЧЕСКИХ УЧРЕЖДЕНИЙ, ПРЕПОДАВАТЕЛЕЙ, АСПИРАНТОВ И СТУДЕНТОВ СОЦИАЛЬНО-ЭКОНОМИЧЕСКИХ И ПЕДАГОГИЧЕСКИХ ВУЗОВ, ПРОПАГАНДИСТОВ И ВСЕХ ЛИЦ, ИЗУЧАЮЩИХ ИСТОРИЮ СССР.

КРАСНЫЙ АРХИВ НЕОБХОДИМ НАУЧНО-ИССЛЕДОВАТЕЛЬСКИМ ИНСТИТУТАМ, ВУЗАМ, АРХИВНЫМ ОРГАНАМ, БИБЛИОТЕКАМ, ОТДЕЛАМ ИСТПАРТА, ДОМАМ ПАРТИЙНОГО ПРОСВЕЩЕНИЯ, РЕДАКЦИЯМ ГАЗЕТ, ИСТОРИЧЕСКИХ, ПОЛИТИКО-ЭКОНОМИЧЕСКИХ И ЛИТЕРАТУРНЫХ ЖУРНАЛОВ И ДР.

СХЕМАТИЧЕСКАЯ КАРТА ЭЛЕКТРИФИКА

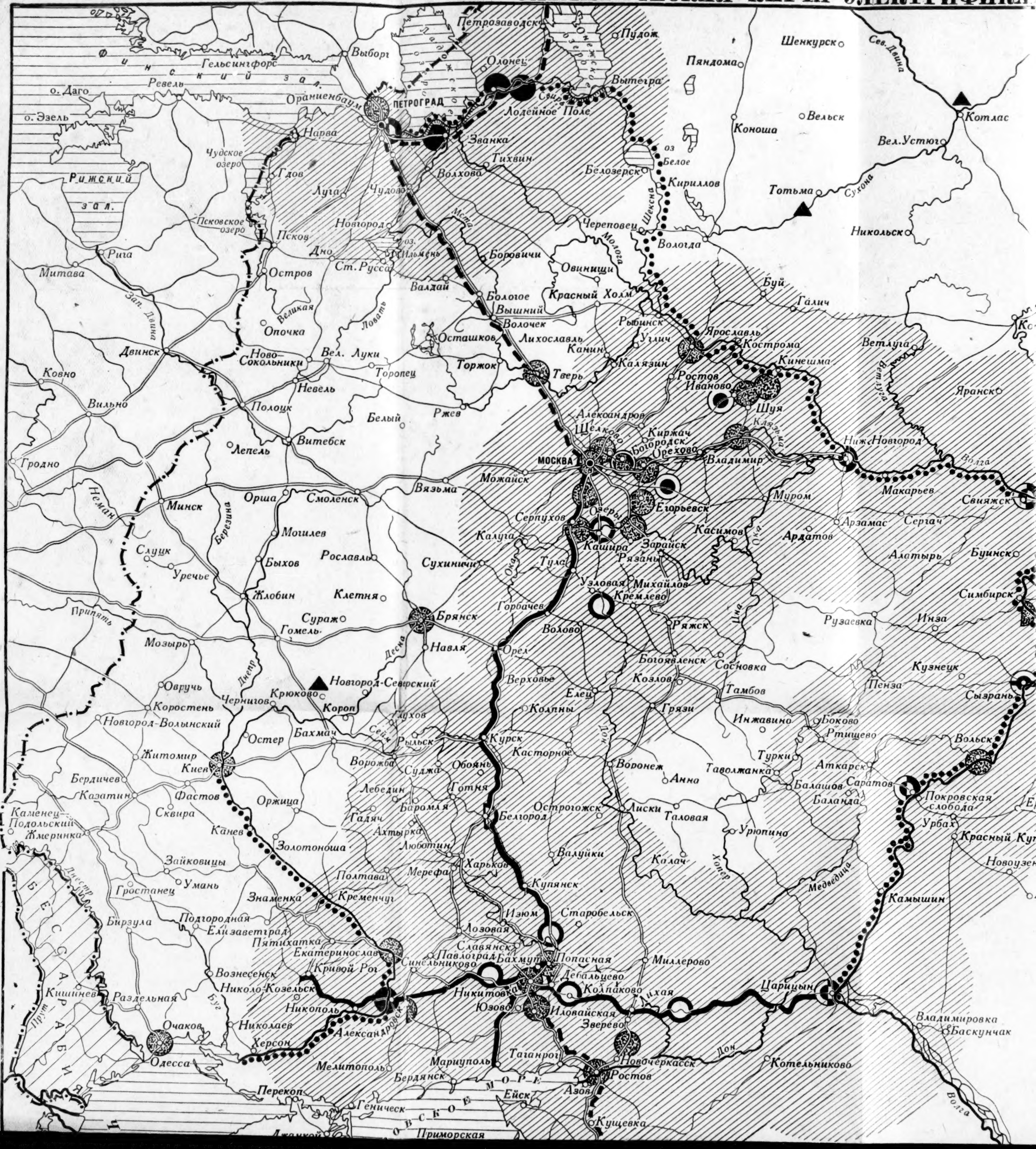

...СКАЯ КАРТА ЭЛЕКТРИФИКАЦИИ РОССИИ

Шенкурск
Сев. Двина
Вычегда
Пяндома
Усть-Сысольск
Вельск
Котлас
Коноша
Вел. Устюг
Кириллов
Тотьма
Сухона
Никольск
Пелым
Сосьва
Лосьва
Вишера
Кама
Надеждинский зав.
Соликамск
Солеварный
Луньевка
Верхотурье
Н. Туринский зав.
Гавда
Чусовская
Гороблагодатская
Ниж. Салда
Туринск
Ирбит
Ниж. Тагил
Алапаевск
Калино
Пермь
Егоршино
Чусовая
Купур
Екатеринбург
Исеть
Шадринск
Буй
Галич
Вятка
Котельнич
Глазов
Ярославль
Кострома
Кинешма
Ветлуга
Ростов
Иваново
Шуя
Клязьма
Ветлуга
Яранск
Воткинский зав.
Ижевский зав.
Сарапуль
Малмыж
Нижний Новгород
Волга
Владимир
Муром
Макарьев
Свияжск
Казань
Мензелинск
Бирск
Уфа
Челябинск
Златоуст
Бакал
Катав
Арзамас
Сергач
Касимов
Ардатов
Лапшев
Кама
Уфа
Троицк
Алатырь
Буинск
Бугульма
Чишмы
Симбирск
Мелекесс
Верхнеуральск
Рузаевка
Инза
Сургут
Стерлитамак
Кустанай
Ряжск
Сосновка
Кузнецк
Бугуруслан
Тамбов
Пенза
Сызрань
Самара
Бузулук
Инжавино
Боково
Ртищево
Вольск
Турки
Аткарск
Николаевск
Таволжанка
Балашов
Саратов
Покровская слобода
Баланда
Оренбург
Орск
Ершов
Илецк
Урюпино
Урбах
Уральск
Красный Кут
Новоузенск
Александров Гай
Камышин
Царицын
Владимировка
Баскунчак
Котельниково
Дон
Волга
Гурьев
Мурманск
Кола
Печора
Поной

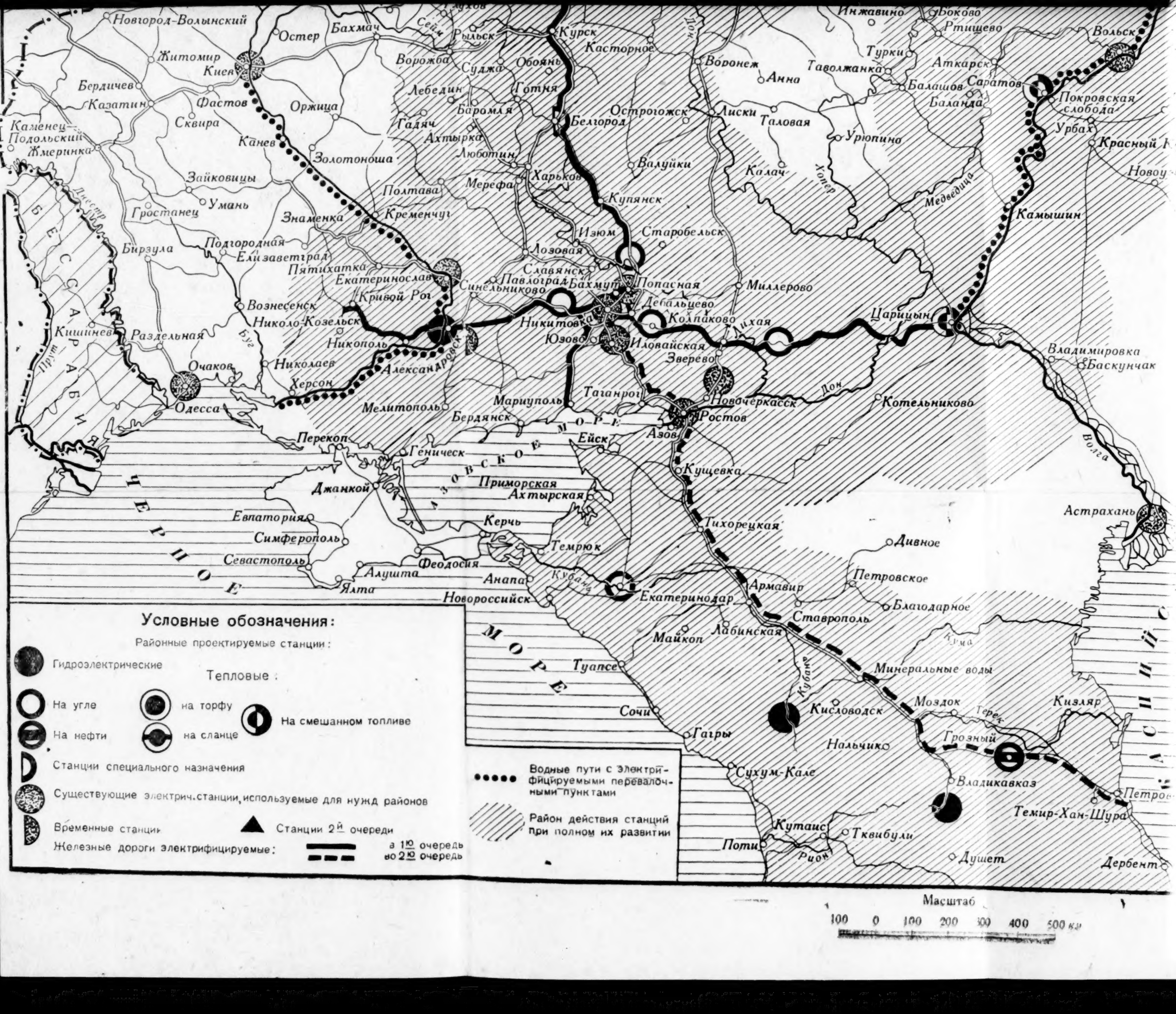
Условные обозначения:
Районные проектируемые станции:
Гидроэлектрические
Тепловые:
На угле
на торфу
На смешанном топливе
На нефти
на сланце
Станции специального назначения
Существующие электрич. станции, используемые для нужд районов
Временные станции
Станции 2й очереди
Железные дороги электрифицируемые:
в 1ю очередь
во 2ю очередь
Водные пути с электрифицируемыми перевалочными пунктами
Район действия станций при полном их развитии
Масштаб
100 0 100 200 300 400 500 км
Новгород-Волынский
Житомир
Киев
Бердичев
Казатин
Фастов
Сквира
Каменец-Подольский
Жмеринка
Остер
Бахмач
Рыльск
Курск
Касторное
Воронеж
Анна
Таволжанка
Турки
Инжавино
Боково
Ртищево
Вольск
Аткарск
Саратов
Балашов
Баланда
Покровская слобода
Урбах
Красный К
Новоу
Камышин
Царицын
Владимировка
Баскунчак
Котельниково
Астрахань
Ворожба
Суджа
Обоянь
Лебедин
Готня
Баромля
Гадяч
Ахтырка
Люботин
Белгород
Острогожск
Лиски
Таловая
Урюпино
Калач
Хопер
Медведица
Валуйки
Купянск
Харьков
Мерефа
Полтава
Золотоноша
Канев
Оржица
Зайковицы
Умань
Гростанец
Знаменка
Кременчуг
Бирзула
Подгородная
Елизаветград
Пятихатка
Екатеринослав
Кривой Рог
Вознесенск
Николо-Козельск
Никополь
Николаев
Херсон
Александровск
Кишинев
Раздельная
Очаков
Одесса
Днестр
Прут
Буг
Изюм
Старобельск
Лозовая
Славянск
Павлоград
Синельниково
Бахмут
Попасная
Миллерово
Дебальцево
Колпаково
Никитовка
Юзово
Иловайская
Зверево
Лихая
Новочеркасск
Ростов
Азов
Таганрог
Мариуполь
Мелитополь
Бердянск
Перекоп
Геническ
Ейск
Кущевка
Тихорецкая
Приморская
Ахтырская
Джанкой
Евпатория
Симферополь
Севастополь
Ялта
Алушта
Феодосия
Керчь
Темрюк
Анапа
Новороссийск
Кубань
Екатеринодар
Армавир
Ставрополь
Лабинская
Майкоп
Туапсе
Сочи
Гагры
Сухум-Кале
Кутаис
Поти
Рион
Тквибули
Душет
Дивное
Петровское
Благодарное
Минеральные воды
Кисловодск
Моздок
Терек
Кизляр
Грозный
Нальчик
Владикавказ
Темир-Хан-Шура
Петров
Дербент
Кума
Волга
Дон
БЕССАРАБИЯ
ЧЕРНОЕ МОРЕ
АЗОВСКОЕ МОРЕ
КАСПИЙСКОЕ

Инжавино
Боково
Ртищево
Вольск
Турки
Аткарск
Николаевск
Оренбург
Орск
Таволжанка
Анна
Балашов
Саратов
Баланда
Покровская слобода
Ершов
Илецк
Галовая
Урюпина
Урбах
Красный Кут
Уральск
Новоузенск
Александров Гай
Хопёр
Медведица
Камышин
Царицын
Владимировка
Баскунчак
Дон
Котельниково
Волга
Гурьев
Мурманск
Кола
Покой
Канда лакшская губа
Дивное
Петровское
Благодарное
Ставрополь
Кума
Минеральные воды
Кубань
Моздок
Терек
Кизляр
Кисловодск
Грозный
Нальчик
Владикавказ
Петровск
Темир-Хан-Шура
Кутаис
Тквибули
Рион
Душет
Дербент
Астрахань
КАСПИЙСКОЕ МОРЕ
Дербент
Куба
Шемаха
Баку
Сураханы
Двинская губа
Кемь
Онежская губа
Онега
Архангельск
Повенец
БЕЛОЕ МОРЕ

Масштаб
100 0 100 200 300 400 500 км

UNIV. OF MICH.